

64

UNIDAD y LUCHA

En el año del
50 aniversario



PERIODICO del
PARTIDO SOCIALISTA

ENERO
FEBRERO 1983



de su fundacion
el P.S. de Chile
llama a todos
los democratas a
unirse y luchar

índice

EDITORIAL.

REALIDAD NACIONAL.

NOTICIAS.

CORRESPONSALES.

SINDICAL.

OPINION.

INTERNACIONAL.

HUMOR.

SEPARATA.

dijeron

"El Banco Central dice que hay dos mil millones de dólares de reservas. Yo tengo mis dudas en este aspecto y creo que están adulterando las cuentas como lo hizo Brasil".

Rudiger Dorsnbusch, doctorado en Chicago de Economía, en entrevista a HOY.

"La oposición, del mismo modo, no puede permanecer en la espera de concesiones oficiales o arriesgando que la salida surja de otras circunstancias en que esta no juegue un papel decisivo y determinante para el futuro de Chile".

Opinión de J.P. Cárdenas en Revista Análisis.

"Yo creo que (la pugna entre gobiernistas) los va a conducir a un supremo esfuerzo de constituir un gabinete de carácter político, como el que casi resultó en septiembre pasado. Un gabinete de raigambre derechista, partidario para tratar de hacer concesiones importantes en el aspecto institucional, con dos objetivos básicos: tranquilizar a la oposición y ganar confianza en la Banca Internacional. Pero yo no creo que eso tenga algún resultado positivo".

Julio Subercaseaux, ex vicepresidente del Partido Nacional en entrevista a Análisis.

" vamos a salir adelante con la ayuda de Dios y la Divina Providencia".

Ernesto Ayala, presidente de la Sociedad de Fomento Fabril.

La reciente intervención y liquidación de Bancos y Financieras constituye sin lugar a dudas el hecho más relevante del mes de Enero. Esta situación configura un cuadro que viene a reafirmar la profundidad e irreversibilidad de la crisis del modelo económico y del sistema de dominación en su conjunto. Es un hecho que la dictadura no posee los instrumentos económicos que le permitan detener la crisis y provocar una reactivación de la economía del país. Es tal el grado de quiebra nacional que aún con los esfuerzos que hace el régimen por renegociar la amortización de la deuda pública y privada con la Banca Internacional, de producirse ésta, serviría como ha quedado demostrado sólo de alivio para cancelar dicha deuda y nunca para superar la profundización de la debacle económica y menos para reactivar. No teniendo el régimen capacidad real para sortear la crisis en términos de fondo, esta ha derivado poco a poco en crisis política manifiesta, la que se expresa en la incapacidad de la dictadura de generar iniciativas políticas que impidan su aislamiento del conjunto de la sociedad, a la vez que en una desconfianza y descrédito de su gestión avalada entre otras cosas por el pago con la quiebra de CRAV de cerca de 300 millones de dólares, con la primera intervención bancaria de más de mil millones de dólares y con la reciente liquidación financiera de otros 400 millones por parte del Estado, al tiempo que éste sirve de aval a la cuantiosa deuda externa privada que sólo para el año 83-84 asciende a 3.800 millones de dólares más.

Frente a estos hechos la dictadura por la vía de sus principales voceros ha insistido en mantener hasta ahora la estrategia de dominación que en otros términos significa mantener la alianza capital financiero (grupos económicos ligados a la industria, la Banca y la especulación) y las FF.AA. Pinochet y Montero insisten cuando pueden en estos criterios a la vez que toda la acción de Lüders apunta a salvar a los grupos financieros aún a costa de que uno o dos de ellos sean el pato de la boda. Hasta ahora los arrestos "populistas" del tirano son marginales, voladores de luces que apuntan básicamente a una cuestión de imagen, a ganar tiempo más que a cambiar en este sentido la estrategia de dominación actual. La tentación es grande, por la profundidad de la crisis, al igual que a cambiar de aliado a medio camino, pero en el caso por lo menos del populismo el régimen no posee la capacidad económica de "financiarlo". La represión que está desatando la dictadura en contra del movimiento popular y opositor o su mayor profundización que ya está implicando la amenaza de destierro a dirigentes DC no es signo de que el camino populista sea tomado por la dictadura, más bien es la tónica del régimen desde el derrocamiento del Gobierno Popular.

En el contexto de esta crisis política y económica ha ido surgiendo un movimiento de masas tanto en el plano del movimiento popular y obrero como en la pequeña y mediana burguesía en lucha por sus reivindicaciones y en defensa de sus intereses en el cual el componente de desobediencia civil, de "salirse de los marcos legales" impuesto por la dictadura, es la nueva tónica de éste. Por lo menos así lo atestiguan las movilizaciones estudiantiles de fines del año pasado, las salidas callejeras, la huelga ilegal de Colbún Machicura y las movilizaciones por la moratoria, cesación de pagos y rechazo a los remates de bienes hipotecarios.



El régimen militar se va quedando cada vez más solo, cada vez más aislado

A este movimiento de masas se le ha sumado en los últimos meses un movimiento político de la más variada índole, disperso aún en términos orgánicos pero unido en la decisión y convencimiento de que la única solución a la crisis actual la constituye la reconstrucción de una democracia en Chile. Ambos elementos, la lucha de masas que se genera al calor de reivindicaciones de carácter nacional y la lucha política por reconstruir la democracia en nuestro país cuentan en todas partes con el aporte del Partido Socialista de Chile. La complejidad de la situación requiere sin embargo ir definiendo con mayor claridad los objetivos y la línea de conducción de los amplios sectores sociales que se comienzan a movilizar, como ya hemos dicho, por sus intereses, intereses contrapuestos y contradictorios con la existencia del actual régimen dictatorial. En el plano de la lucha ideológica y política existiendo grandes avances en fijar el objetivo estratégico para el período como democrático, en el plano del camino de lucha para lograr aquello es donde se ubican las principales falencias. Existe la tendencia a suponer que porque una mayoría abrumadora de la nación implícita o explícitamente está por la democracia es suficiente razón para que la dictadura se vaya para su casa, otros suponen que la sola profundidad de la crisis política actual, que hasta hoy se ubica en las alturas, que compromete sólo a los sectores dominantes, tendría idénticos resultados. Los socialistas estamos convencidos que el avance importantísimo que significa la valoración del objetivo democrático por una mayoría ciudadana sólo tiene concreción en la práctica mediante la lucha por derrocar la dictadura y en este contexto de ir ganando a los más amplios sectores y su voluntad en esta perspectiva adquieren significación todas las acciones que se están realizando y los planes a corto y mediano plazo que es necesario implementar para unir y democratizar el movimiento sindical, elaborar un proyecto democrático alternativo a la dictadura, ir cercando al actual Estado mediante la penetración en el movimiento de masas como lo señalan las resoluciones del Pleno de 1979, la utilización de todas las formas de lucha y en un plano más interno la unidad de todos los socialistas, de la izquierda y de la oposición en su conjunto.

Comité de Redacción

NOTICIAS DEL PARTIDO

Ha salido a la publicidad nuevamente el Boletín del Comité Central del Partido Socialista de Chile. Entre sus artículos destaca el informe político de la situación nacional elaborado por la Comisión Política, el cual entre sus principales párrafos señala como diagnóstico del momento, el hecho que la crisis económica generada a fines de 1981 ha desembocado en una manifiesta crisis política que se expresa en un régimen dividido internamente, aislado cada día más del conjunto de la sociedad e incapaz de generar iniciativas políticas que superen la crisis del modelo de dominación en su conjunto. El documento destaca la creación —en el marco de la crisis global del sistema— de condiciones objetivas y subjetivas para avanzar en la unidad y la lucha del movimiento opositor y la izquierda, al tiempo que gana fuerza la idea que sólo la democracia permite resolver los graves problemas nacionales en nuestro país. El análisis continúa constataando la existencia de un movimiento de masas en desarrollo donde se manifiestan los primeros e importantes gérmenes de desobediencia civil como la cesación de pagos, el rechazo a los remates de bienes hipotecados y la huelga ilegal en Colbún Machicura. La Comisión Política del Partido hace un llamado a estimular estos procesos y a incorporarse resueltamente a la lucha de masas al tiempo que propone otra serie de medidas y planteamientos movilizadores. Considera también el órgano máximo del C.C. la necesidad de apoyar estas manifestaciones con la aplicación de las más diversas formas de lucha y de propaganda. El documento a continuación señala que en esta coyuntura de crisis no se definirá el problema del desplazamiento de la dictadura del poder y que por tanto se debe iniciar un proceso de acumulación de fuerzas "metiéndonos a fondo en la base social y en cada uno de sus problemas y movilizaciones reivindicativas y defensivas de sus intereses básicos". El análisis continúa expresando que

"cuando llegue el momento de las negociaciones, compromisos o pactos, sólo la fuerza real de masas que tengamos será lo que posibilite cuándo y qué de nuestra propuesta socialista seremos capaces de imponer a las otras fuerzas". El documento termina haciendo un llamado a "reconstituir la unidad de toda la izquierda en torno a los postulados clasistas históricos que el movimiento popular chileno ha hecho suyos durante décadas de lucha, a generar propuestas de lucha concretas contra la dictadura, y, a situar en este marco la imprescindible unidad de todos los socialistas, de toda la izquierda y la oposición democrática".

boletín COMITE CENTRAL



partido socialista de chile

ORGANO OFICIAL - FEBRERO DE 1981 N° 60



**UNIDAD SOCIALISTA
UNIDAD DE LA IZQUIERDA
UNIDAD NACIONAL DEMOCRATICA**

NOTICIAS SINDICAL

Amplio respaldo están encontrando en las diversas organizaciones sindicales de carácter nacional como zonal, iniciativas solidarias con los trabajadores de Colbún-Machicura. Junto a las declaraciones de apoyo que la prensa oficialista se niega a publicar se está gestando un amplio movimiento solidario de recolección de ropas, medicamentos y sobre todo de ALIMENTOS. Las donaciones se están recibiendo en el local de la Coordinadora Nacional Sindical, ubicado en calle Abdón Cifuentes 67, de Santiago.

NOTICIAS DE LA IZQUIERDA

Ha llegado hasta nuestra redacción el Documento de la Convergencia Socialista formada por el Mapu, Mapu OC e Izquierda Cristiana de Chile, titulado "Una salida a la crisis chilena". El documento propone en su primer punto, luego de un extenso análisis sobre la crisis económica y política de la dictadura "una concertación de todas las fuerzas políticas que están por la democracia para elaborar una fórmula consensual de término del régimen militar y establecimiento de un sistema democrático en el plazo máximo de un año", luego señala como segundo paso la necesidad de "dinamización, movilización y concertación de las organizaciones sociales y populares" para finalizar "exigiendo a las FF.AA. el sometimiento a la voluntad ciudadana y la concertación de todas las fuerzas políticas... que garanticen a la futura democracia su dinámica de cambios socioeconómicos y su estabilidad y profundización en todos los planos de la vida social". Consultado un compañero de la Comisión Política sobre esta declaración convergencista expresó que en el marco de la profundidad de la crisis actual del modelo de dominación veía dos vacíos en la mencionada declaración, por un lado no se avanzaba en la opinión de este grupo sobre su fórmula para poner término a la dictadura ni se señalaba su opinión sobre el sentido de la dinámica de cambios sociales y económicos que la futura democracia iba a impulsar.

Por otro lado, y en segundo lugar, se planteaba una crítica implícita, casi Mercurial, al derecha rebelión de los pueblos contra la tiranía, por la vía de hacer una "constatación" al hecho que había algunas fuerzas de izquierda (el P.C.) que la propiciaba quedando sin embargo en la duda cuál era la opinión de este grupo sobre algo que hasta la propia Iglesia y los Papas han reconocido como legítimo.

CORRESPONSALES

- * Nuevamente los CNI en sus andadas: el martes 4 de enero en la esquina de Puente Recoleta con José M. Caro, el Zuzuki color crema patente NGP-173 de Ñuñoa realizaba activas maniobras de observación de un transeúnte e informaba de sus pasos por un pequeño trasmisor cuando eran las 10.30 de la mañana. Desgraciadamente para este "sapo" su acción fue descubierta por el público y los numerosos vendedores de flores, quienes lo hicieron huir con sus miradas indiscretas.

DICEN QUE DICEN:

- * Que la devaluación del peso es fija para principios de marzo del presente año: se calcula según fuentes relacionadas con el Ministerio de Hacienda que este llegará a 130 pesos el dólar oficial y se dice que esta devaluación "programada" estaría dentro de las cláusulas secretas del convenio con el FMI.
- * Que Pinochet ha decidido mantener silencio sobre los presentes acontecimientos por dos razones. Primero por alejarse de las repercusiones de la crisis e impedir el deterioro de su imagen y segundo porque estaría a la espera de los resultados del viaje de Lüders a Nueva York.
- * Que la corrupción está llegando a los mismos mandos altos e intermedios del Ministerio de Hacienda. De ahí provienen furtivos compradores de dólares en grandes cantidades ofreciendo precios sobre el mercado negro o paralelo. Quien maneja la información maneja el poder, y porque no el poder económico también parecen decir estos ágiles funcionarios.
- * Que por mucho que se diga que no hubo corrida bancaria después de la intervención y liquidación de bancos, se sabe que debido a esto el Banco de Chile está en la lista de próximos liquidados.
- * Que la Banca Internacional está exigiendo al Estado que se haga cargo de la deuda privada, incluso se comenta que habrían comenzado acciones judiciales por no cancelación de deudas y que este fue uno de los motivos del viaje apresurado del peón del capital financiero internacional, Lüders.
- * El diario La Estrella de Valparaíso publicó el día sábado 23 de enero una parte del Informe de la Embajada de EE.UU. sobre la crisis económica en Chile que es lapidario en su diagnóstico de la crisis económica. Muchos se preguntan si en las múltiples conspiraciones no estarán metidos también los "pierrezuna" del intervencionismo.

DESPUES DE LEER UNIDAD Y LUCHA

ENTREGALO A UN AMIGO O

DEJALO EN ALGUN LUGAR

PUBLICO



El marco establecido por el Plan Laboral ha sido roto por los trabajadores del complejo hidroeléctrico Colbúm Machicura . Así se ha dado el primer paso del camino a seguir por el conjunto del movimiento sindical . En Noviembre pasado y tras nueve años de retroceso continuo de las conquistas ganadas por generaciones de trabajadores , más de 1400 obreros recurrieron a la huelga para la defensa de sus legítimos derechos . Aún siendo ilegal fué impulsada teniendo por base la justicia de las exigencias obreras . El triunfo de la huelga significó el quiebre del Plan Laboral tras seis días de conflicto y luego que la empresa franquista no cumpliera en lo pactado con los trabajadores . En Enero y por segunda vez la totalidad de los trabajadores dan un nuevo ejemplo de combatividad , de decisión , de sacrificio y de unidad .

Este ejemplo se proyecta fuertemente en toda su dimensión a el conjunto del movimiento sindical por la trascendencia que encierra la ruptura de la legalidad de los poderosos . En las palabras del Presidente del Sindicato de Colbúm Machicura podemos apreciar el camino en las nuevas luchas de los trabajadores . Este ha dicho que : " es cierto que de acuerdo al Plan Laboral esta es una huelga ilegal , pero no

lo es desde el punto de vista de los trabajadores . La legitimidad de esta huelga la dan los trabajadores , porque uno de nuestros derechos irrestrictos es el derecho a petición , y esta huelga no hace más que hacer valer ese derecho . Con este movimiento los trabajadores le están diciendo al pueblo de Chile que cuando las leyes son adversas el camino a seguir es uno sólo , y ese es el que han señalado los trabajadores de C.M. Por eso es importante que el movimiento sindical entienda que esta no es sólo la lucha de los trabajadores de Colbúm sino de todos los trabajadores del país " . A continuación el mismo dirigente se refiere al proceso unitario " no hemos exigido a los dirigentes que interpreten el sentir de los trabajadores . Hoy hay dirigentes que no interpretan el sentir de los trabajadores . Ha habido una debilidad de parte de los dirigentes . Los dirigentes sólo se preocupan de hacer camarillas creyendo que así conseguirán la unidad . Pero se equivocan , la unidad está en el seno de la clase obrera Aquí , ahora , en Colbúm Machicura le estamos dando un ejemplo de unidad por que hemos sido capaces de sobrepasar cualquier divergencia poniendo por delante los problemas que afectan a los trabajadores " . Finalmente en relación al rol de los dirigentes señala : ... " sólo se necesita que los dirigentes jueguen su verdadero rol : ser interlocutores . Pero los que deciden son los trabajadores , son ellos los que señalan el camino y las metas " .

El conflicto de Colbúm Machicura representa la proyección del movimiento sindical en las futuras luchas . ¿ Qué más decir si su ejemplo lo dice todo ?

PINOCHET Y LOS GRUPOS ECONOMICOS

Transcurridos ya casi dos años de continuo deterioro de los niveles de producción, empleo e inversión, de por sí decaídos a partir de la política dictatorial de los años 1975-76, hoy resulta un lugar común volver a escuchar de parte de toda la oposición el fracaso del modelo económico del régimen Pinochetista. Los análisis sobre la dimensión y profundidad de la crisis económica y política dictatorial no requieren insistir en algo que ya es reconocido por los propios gestores del actual esquema económico: la inviabilidad del modelo bajo las pretéritas condiciones de desarrollo.

La superación de la presente crisis global de la estructura capitalista del país precisa, de un diagnóstico que explique los cambios recientes y las diferentes modalidades y alternativas que se barajan para resolver los problemas fundamentales de la nación. La explicitación de proyectos alternativos al sistema económico, político y social que encarnan los sectores monopólicos y el capital financiero pasa así a ser una base fundamental para discutir posteriores áreas consensuales entre los diversos actores sociales.

Es en este contexto en el que, a nuestro juicio, deben interpretarse las últimas medidas del régimen y sus consecuencias previsibles. Las acciones impulsadas por la dictadura apuntan en un sentido preciso. La preservación del régimen desarrollado desde 1973 por la burguesía financiera y monopólica del país. La lógica de este modelo precisa de una interrelación subordinada de los sectores capitalistas nacionales a los intereses del capital financiero internacional; el acceso a fuentes de créditos en el extranjero entre otras medidas pasa a constituir un elemento clave para el sostenimiento del andamiaje dictatorial. En esta perspectiva el Gobierno se ha comprometido ya anteriormente para garantizar a la banca internacional la recuperación de los dineros prestados a los grupos económicos nacionales. A raíz de la intervención gestada en 1981 a una serie de instituciones financieras, Pinochet debió traspasar 1.000 millones de dólares de todos los chilenos a los grupos privados. Posteriormente para concretar los cambios a la política cambiaria la entrega de recursos de todo el país a sectores particulares ha superado, sólo hasta hoy, los 1.500 millones de dólares. Sin embargo, ninguna de tales medidas ha sido capaz de

resolver los problemas estructurales que caracterizan al modelo y por el contrario la crisis se profundiza, hasta el punto que, recientemente, han sido intervenidos los principales bancos de los grupos económicos: el Banco de Santiago y el de Chile y financieras relacionadas. Estas nuevas medidas en términos concretos significan extender la garantía del Estado a toda la deuda externa contraída por los diversos grupos financieros del país. Desde el día 14 de enero todos los chilenos han sido comprometidos en el pago de las deudas de menos de una veintena de magnates de banca y la industria. El monto de este endeudamiento con el capitalismo internacional supera los 10.000 millones de dólares. Es decir, para que continúe la miseria, explotación y el subdesarrollo de todo el pueblo este deberá avalar a sus explotadores en sus relaciones con el exterior.

La dictadura ha intentado esconder a los ojos de la mayoría de los chilenos esta situación a través de una orquestada campaña de manipulación de masas que pretende mostrar a un Gobierno, supuestamente independiente, atacando a los voraces grupos económicos de Vial y Cruzat. Esto significaría que el Gobierno se desligaría precisamente de sus patrones, y para darle una supuesta mayor credibilidad a esta campaña pone a la cabeza de la conducción económica a Lüders, quien fuera hasta hace poco uno de los responsables directos de la acción del Grupo Económico de Vial. Esta escena montada por la propaganda no convence a nadie y por el contrario es repudiada por todos los chilenos. Junto con fortalecer la acción de los inversionistas internacionales, Pinochet pretende sacar dividendos políticos de esta acción mostrando una faceta de marcado populismo a sus medidas.

La tendencia de la acción dictatorial en todo caso se mueve tras la búsqueda de una nueva estabilidad al interior de la burguesía financiera y monopólica y cimentar su liderazgo sobre las restantes facciones de la burguesía. Este camino, limitado por las características estructurales del modelo económico, no estará, sin embargo, exento de pugnas y luchas entre los diversos grupos empresariales. La unidad gestada tras la mantención del modelo económico, garantizada por los recursos del capitalismo internacional, no implica la desaparición, surgimiento y fortalecimiento de grupos económicos y sus consecuentes luchas por detentar un mayor poder económico en sus manos.

Los elementos bosquejados diseñarían la estrategia de la Dictadura para evitar un mayor deterioro de la ya esmirriada acción de los monopolios durante los últimos años. Pero su desarrollo implicaría, mantener y aún acentuar las condiciones de miseria y represión contra los sectores oprimidos y, además, que éstos permitieran que continuara el saqueo del país en los próximos meses, al mismo tiempo que el nivel de dependencia extremo del capital financiero internacional. Ningún chileno que esté desligado de los intereses de la minoría que ha usufructuado del poder político, económico y militar en

estos nueve años puede, honestamente, aceptar pasivamente la hipoteca de todo el país para que unos pocos sigan disfrutando e impidiendo la generación de condiciones de mayor desarrollo político y social de todo el pueblo. Es un deber ineludible de cualquier patriota el impedir que se consuma este atentado premeditado contra los intereses de toda la nación. Debe por tanto promoverse la discusión y explicitación de una acción coordinada de estos sectores contra la Dictadura que posibilite la gestación de un proyecto de desarrollo nacional.

ITINERARIO DE LA FARRA Y EL DESFALCO

- Quiebra de CRAV : 600 Millones de U\$ "condonados" por Fernando Leniz
- Intervención de la Banca en 1981 : 1.000 Millones de U\$ aportados por el Estado .
- Dólar subsidiado para permitir el pago de deudas : 120 Millones aportados por el Estado AL BANCO DE CHILE durante 1982
350 Millones para el resto de la BANCA el mismo año .
- Liquidación de BHC - BUF Ciga : 400 Millones de U\$ a pagar por el Estado a Bancos Internacionales
- Casa de Pinochet : 10 Millones de U\$.
- Costo para el Estado de sueldos de la familia de Pinochet : 5 Millones de Pesos .

COMPATRIOTAS : SIGUEN VIGENTES LAS TAREAS DE :

- * NO PAGO DE AGUA Y LUZ
- * RETIRO DE LAS CUENTAS DE AHORRO DE LOS BANCOS
- * NO ENTREGA DE LAS BOLETAS DE COMPRAVENTA Y SERVICIOS



EL SALVADOR : SE APROXIMA TRIUNFO FINAL

El 21 de Enero el régimen Salvadoreño anunció el inicio de una contraofensiva contra la guerrilla representada por el Frente Farabundo Martí, verdadero Ejército del movimiento Popular Democrático. El día 23 del mismo mes enviaba 6.000 soldados estrenados en Carolina del Norte (EEUU) a la provincia de Morazán, lo que según el propio régimen constituía un quinto de la fuerza total de su Ejército y lo más selecto de su contingente. Su intención: dar un golpe mortal al movimiento popular y al FMLN; resultado: el día 26 de Enero se reconoce que los 6000 soldados están aislados y empantana-

dos en la zona. El día 27, el FMLN toma el control de la importante ciudad de Usulután, al día siguiente inicia acciones tácticas de hostigamiento en el propio San Salvador y en Santa Ana, la segunda ciudad en importancia, mediante ataques a cuarteles militares. El 29 de Enero los cables anuncian que se lucha en 7 de las 14 provincias del país. La contraofensiva del régimen contra la guerrilla se ha transformado en un bumerang contra uno de los aliados más sólidos del imperialismo estadounidense en Centroamérica, el régimen derechista de Alvaro Magaña. El FMLN controla total o parcialmente las ciudades de La Palma, Chalatenango, San Francisco Gotera y Berlín en el Sur del país: el fin de la dictadura y el triunfo popular se acercan a pasos agigantados.

Desde el triunfo de la revolución nicaragüense, las fuerzas de la reacción y el imperialismo expresadas en el régimen de Reagan, de Magaña en El Salvador, de Roberto Suazo en Honduras y Efraín Ríos de Guatemala han tratado de impedir el desarrollo libre y soberano del pueblo de Nicaragua. Bajo las conocidas monsergas de penetración cubana y soviética, el imperialismo y la CIA han montado toda clase de provocaciones en contra de la joven revolución triunfante que van desde el adiestramiento de ex-guardias somocistas en EEUU, hasta las declaraciones del propio Reagan amenazantes para la revolución sandinista. Ahora ha quedado al descubierto una nueva artimaña del imperialismo, la utilización de Fuerzas Armadas argentinas para adiestrar contrarrevolucionarios dispuestos a invadir Nicaragua. Unidad y Lucha reproduce un artículo del Diario español La Vanguardia del día 2 de Diciembre del año pasado que entrega valiosos antecedentes sobre las maniobras del imperialismo y sus aliados.

Detallada denuncia del plan contra Nicaragua

Ha sido realizada por un elemento clave del propio plan

Mejico. (De nuestro correspondiente.) — Hector Francés, ex militar argentino, especializado en tareas de información y contrainsurgencia, por medio de una extensa declaración, ha denunciado un amplio plan para desestabilizar y derribar al régimen sandinista. La denuncia de Héctor Francés tiene importancia porque era uno de los elementos claves de ese plan y porque aporta nombres y apellidos, fechas y lugares exactos de todo un complejo operativo destinado a derrocar por la fuerza al Gobierno de Managua.

Héctor Francés ha formulado su denuncia en video-tape que fue proyectado ayer ante docenas de periodistas en la Federación Latinoamericana de Periodistas.

Francés no se presentó directamente por razones estrictas de seguridad, ya que su vida peligra desde que desertó del Ejército argentino y del plan contra el sandinismo. Su declaración fue filmada y grabada hace pocos días en Costa Rica y se difunde por primera vez en esta capital porque Méjico es una caja de resonancia y también, según se dijo, por la inminencia de operaciones armadas contra Nicaragua. «El video nos fue hecho llegar por un conducto que nos merece total confianza profesional y política», afirmó Miguel A. Grandcs, presidente de la Asociación de Periodistas Democráticos y uno de los columnistas más prestigiosos del país.

En el complot para invadir Nicaragua bajo patrocinio de Washington están mezclados, además de los militares argentinos y hondureños, funcionarios costarricenses, diplomáticos israelíes, empresarios venezolanos y derechistas guatemalte-

cos, todos ellos coordinados por la CIA según denunció el ex militar argentino.

Héctor Francés, que hace dos años ingresó en el Batallón Argentino de Inteligencia 601, fue enviado por el régimen militar de Buenos Aires a Centroamé-

rica para colaborar con los contrarrevolucionarios nicaragüenses, trabajando en Costa Rica, Guatemala, Panamá, El Salvador y Honduras.

En su declaración revela que en Honduras existe un Estado Mayor argentino que dirige el operativo de invasión, integrado por José Ollas; conocido como Villegas, y por el coronel Oswaldo Riveiro, «Balita», que opera de acuerdo con el E. M. hondureño. «Esta interrelación de estados mayores —declara Francés—, con la permanente vigilancia y orientación de la CIA y del Departamento de Estado, domina al Estado Mayor de la Contrainsurgencia nicaragüense». Este proceso nació a finales del 1980, cuando unos 50 ex-guardias somocistas fueron entrenados en Argentina para tareas de guerrilla y, a su vez, fueron preparados como instructores para formar a nuevos guerrilleros.

A principios de 1982 las fuerzas contrainsurgentes se unen en las llamadas Fuerzas Democráticas Nicaragüenses. «Este proceso de rápido y franco crecimiento —agrega Francés— se debe principalmente al aporte de un capital extraordinario por parte de EEUU, lo que permite sostener varios campamentos, armar a miles de hombres, etc. «Los asesores paramilitares argentinos cobramos entre los 2.500 y los 3.000 dólares.»

la toma de dispositivos que permitan una operación militar directa de la Armada americana a través de un bloqueo a las costas de Nicaragua. El Ejército hondureño colabora con los contrainsurgentes en tareas múltiples de apoyo.»

Francés afirma que los asesores argentinos portan todos ellos credenciales que los acreditan como colaboradores de las fuerzas especiales de seguridad pública de Alexander, «órgano de represión brutal de Honduras.»

En Costa Rica, según el denunciante, convergen también múltiples y variadas fuerzas políticas y económicas unidas contra el sandinismo. Francés revela nombres de nicaragüenses y costarricenses comprometidos en operaciones contra el régimen de Managua, dando todo tipo de detalles sobre actos terroristas ya cometidos y planes para las acciones a desarrollar en un próximo futuro.

A partir del 14 de octubre comenzaron a entrar en Nicaragua un primer grupo de más de 800 hombres, que comienzan a operar en la zona noroeste.

Guerra silenciosa

Según Francés, tiene una importancia muy grande en una compleja red de operaciones que se debe comenzar a esbozar partiendo de las recientes maniobras militares hondureño norteamericanas «Halcón-Vista», que sirvieron para encubrir un tremendo e incrementado flujo de material bélico para la contrarrevolución, maniobras que permitieron analizar las capacidades hondureñas para la realización de operaciones militares conjuntas con los E.E.U. y su flota. Maniobras que sirvieron para ensayar el acercamiento y

Más tarde se unen otros grupos con la misión de cortar comunicaciones, atentar contra puentes, caminos, objetivos militares, red eléctrica... Esos atentados, según Francés, buscan lograr un dominio en la zona noroeste que permita la declaración de la misma como zona liberada, que sería fundamental para lograr la formación de un Gobierno en el exilio y un reconocimiento por parte de EE.UU., Honduras, El Salvador, Argentina. Ese Gobierno en el exilio pediría asistencia militar y de apoyo, que los EE.UU. ya están en condiciones de dar, pues «sus dispositivos han quedado preparados a través de las operaciones "Halcón-Vista" para un bloqueo de las costas de Nicaragua tanto en el golfo de Fonseca como en la zona del Atlántico.»

«Agrega Francés que esos dispositivos permiten también a Washington «estar en capacidad de realizar una intervención inmediata con medios y tropas.»

«Todo este plan —agrega el denunciante— tiene una integridad y un nombre muy significativo: guerra silenciosa, estrategia del terror. A través de las corrientes de infiltración se han conformado células dentro de Nicaragua en 14 ciudades. Estas células militares enlazadas con células políticas conforman lo que es denominado zonas autónomas que tienen distintas misiones que cumplir de cara a lograr la estrategia del terror.»

Entre las misiones encomendadas están las de amenazar y eliminar a los dirigentes e integrantes de los Comités de Defensa de la Revolución, de atentar contra medios económicos. «Se pretende provocar un estado de subversión generalizada, de terror. Tiene su contrapartida

en la entrada de unos 2.500 misquitos, que forman parte de un total de 10.000 que serán armados». Francés agrega que estos misquitos convergerán en una zona inexplorada a los efectos de, con sus ataques, lograr una dispersión de las fuerzas sandinistas.

J. I.



Reagan vuelve a la carga



R. Suazo



A. Magaña

HUMOR

Pdte. del Banco Nacional:
“Razones psicológicas nos impiden salir de la actual crisis económica”

La Segunda 15 Diciembre 82

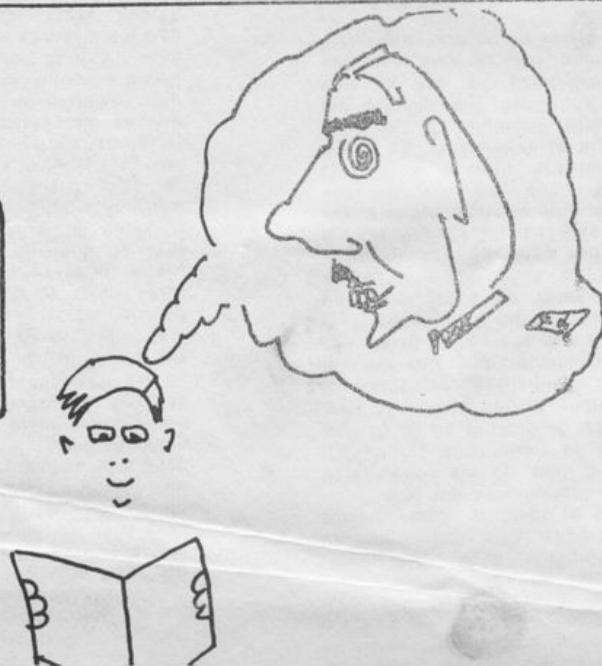

En abril de este año 1983 se cumplen 50 años de vida de nuestro Partido, el Partido Socialista de Chile. Por tal motivo el Comité de Redacción de Unidad y Lucha incluirá a partir del presente número de Enero-Febrero una serie de artículos relativos a la Fundación y vida de esta organización obrera y popular que nació al calor de la lucha contra el fascismo criollo y que hoy continúa el combate sin tregua contra los enemigos del pueblo expresado en la alianza de las FF.AA. con el Capital Financiero y el imperialismo norteamericano.

Abril de 1933, en calle Serrano 140, a pasos del centro de Santiago, se reúnen desde tempranas horas decenas de ciudadanos de los más diversos orígenes sociales y agrupaciones políticas, suman 440 personas de las cuales hay 65 obreros, 159 empleados, 101 profesionales, 65 artesanos, 18 comerciantes, 13 estudiantes, 9 pobladores, 2 campesinos, 8 trabajadores de la cultura y el arte y... 2 integrantes de las FF.AA. Proviene algunos de la Nueva Acción Pública encabezada por el Senador Eugenio Matte, otros de la Acción Revolucionaria Socialista con Oscar Shnacke y Eugenio González; hay también militantes del Orden Socialista, del Partido Socialista Marxista, del Unificado y del Independiente. No está presente, pero se incorporará más adelante como fundador un joven estudiante de Medicina, quien 37 años más tarde será Presidente de la República, Salvador Allende Gossens. La reunión concluye con la firma de un acta de Fundación de una nueva organización política: El Partido Socialista de Chile.



S. ALLENDE

Culmina así un proceso que ha crecido paralelo a la crisis del capitalismo mundial de los años 29 y 30 y que ha causado profundas repercusiones en nuestro país. En esa época la situación económica es difícil, el Salitre, principal producto de exportación tiene ahora que competir con el producto sintético y con una recesión mundial que en el año 30 sólo permitió poner en el mercado internacional un 70 por ciento de la producción nacional, al tiempo que su precio ha ido bajando hasta situarse en un 50 por ciento de su valor del año 1925. En 1931 el cobre, que ya se alza como sustituto del salitre y que está en manos de capitales yanquis, ha bajado junto con el trigo un 31 por ciento su producción en relación al año anterior. Crece la miseria en las ciudades, "nacen" las poblaciones callampas resultado de la migración salitrera. Estos hechos provocan un descontento generalizado en contra de la Dictadura de Ibáñez surgida en 1927 y que se ha hecho "elegir" como única alternativa en ese año. Se movilizan estudiantes y trabajadores en general, la dictadura reprime, pero es sobrepasada por los acontecimientos y tiene que dimitir en julio de 1931.

Se llama a elecciones, las que son ganadas por Juan Esteban Montero el cual es incapaz de resolver la grave crisis. En 1932 la cesantía sube de los 180.000 trabajadores, hay rumores de intervención armada, es destituido de la jefatura de la Aviación Marmaduke Grove, esta rama de las FF.AA. se rebela y exige su restitución, en un tira y afloja gana Grove, quien junto a un conglomerado social amplio, identificado en personalidades políticas de diversas ideologías inicia los cortos doce días de la República Socialista. La efervescencia popular crece, las ideas socialistas están de boca en boca, desde radicales socialistas hasta liberales pasando por El Mercurio y las distintas ramas de las FF.AA. apoyan los cambios producidos. Cuatro futuros fundadores del Partido Socialista integran el Gabinete: Grove en el Ministerio de Defensa, Matte en la Cartera del Interior, Eugenio González en

al socialismo, pero ninguna medida o actitud confirma estas declaraciones. Por el contrario, los ministros socialistas son relegados a la Isla Quiriquina y comienza el encarcelamiento de comunistas.

El nuevo régimen surgido es incapaz de darle continuidad a una política popular y rectificadora. Se convocan a elecciones y en 1932, diciembre, gana Arturo Alessandri. Se elige un Congreso donde quedan un representante socialista (Matte) y un comunista (Hidalgo).



Eugenio Matte Hurtado, compañero de Marmaduke Grove en la República Socialista y fundador del P. S.

En 1933 la situación nacional e internacional es compleja, surge el fascismo en Alemania con una alta votación de apoyo, lo cual refleja la confusión de las masas y las debilidades de los partidos obreros y populares. Ya en 1926 ha triunfado Mussolini con sus camisas pardas en Italia. La subida de este dictador y de Hitler al poder no sólo es la salida de la burguesía monopólica en crisis por la vía de la pequeña burguesía y mediana, la cual finalmente y en forma pública se alia con sus patrones, sino que es el germen de la Segunda Guerra Mundial, que va a costar más de 35 millones de muertos entre ellos 20 millones de soviéticos. Los diarios en Chile informan profusamente sobre las persecuciones a judíos en Alemania al tiempo que relatan los primeros días de Abril la detención en Santiago de 30 comunistas que asisten al Congreso del P.C. chileno, y la puesta en discusión por Alessandri de un Proyecto de Facultades Extraordinarias al Congreso para impedir el clima de incertidumbre "que algunos quieren crear". Este proyecto entre su articulado estipula el castigo con la retención de las rentas a

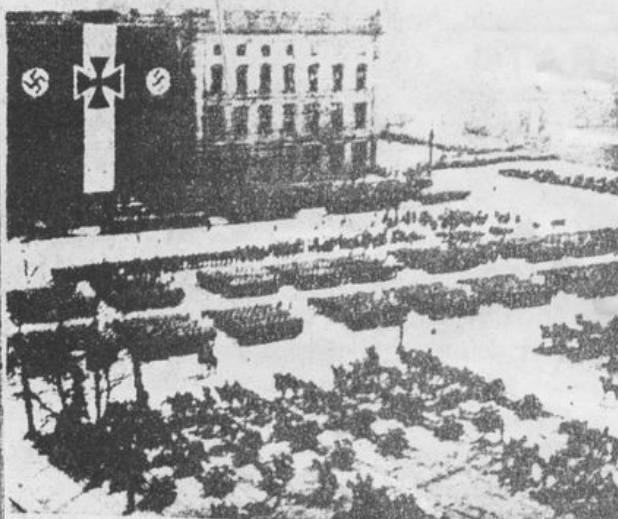

jubilados y pensionados. Todo esto mientras crecen al amparo del Gobierno las milicias republicanas y los grupos creados por el Partido Nacional Socialista criollo (nazi). El relato desde Berlín de que "la suerte de los empleados públicos dependerá del Dr. Achim Gerke, experto en Munich en descendencia racial" se entrecruza con los asesinatos en Chile del joven periodista Mesa Bell y meses después del destacado estudiante Barreto. El proyecto de Facultades Extraordinarias se aprueba con la oposición de la izquierda y seis meses más tarde el Diario Anarquista La Protesta denuncia que bajo este mandato "las organizaciones sindicales fueron reducidas a la impotencia con la clausura de sus imprentas, los procesos y relegaciones de sus militantes". La Confederación General de Trabajadores (anarquista) la Federación Obrera de Chile (comunista ligada a la Internacional Roja de Moscú) son reprimidas y debilitadas. El PC está aislado por la represión y circuncrito sólo a un sector de la clase obrera. Su constante preocupación por adecuar las resoluciones de la Internacional Comunista a la realidad nacional le restan convocatoria al tiempo que su visión izquierdista lo hace plantear durante la república socialista la formación de Soviet en las universidades. Los sectores pauperizados, en la miseria y el hambre van más allá de la clase obrera minera, son también la clase obrera industrial, los empleados públicos, los campesinos, los artesanos y los estudiantes. Estos exigen cambios y la creación de un Partido que los represente. El Partido Socialista de Chile viene a llenar ese vacío y desde entonces ocupará muchas veces la



Oscar Schnake, el primer Secretario General del Partido Socialista desde 1933 a 1939.

Educación y Shnacke en la Secretaría General de Gobierno. Este hecho va a tener posteriormente una gran importancia en la fundación del PS de Chile.

La joven y efímera República decreta entre otras medidas la fundación del Banco del Estado a partir del Banco de Chile privado existente hasta la fecha, la devolución de las prendas hipotecadas en las cajas de crédito prendario; se aplican fuertes impuestos a las grandes fortunas, se crea el Consejo Nacional Económico que debe velar por el desarrollo industrial estatal y se impide por ley el lanzamiento de arrendatarios impagos. Se crea el Ministerio del Trabajo y de Salud.

Sin embargo el 16 de junio El Mercurio anuncia en primera plana la desunación de los ministros socialistas, ante lo que ellos llaman el "peligro comunista". Esta torcida argumentación que esconde el temor de la oligarquía al avance popular es contradictoria con un Partido Comunista que fundado en 1921 no tiene ninguna participación en los hechos y donde lo poco que recoge la prensa sobre su actuación está un llamado a no participar en el proceso político de la joven república. Los ministros que quedan en el gobierno ahora bajo la Presidencia de Dávila, quien había renunciado a la República Socialista días antes del golpe, al igual que las FF.AA. reafirman su adhesión

LA NACIÓN

CASILLA 81-D

BASTIAGO DE CHILE, MIÉRCOLES 10 DE JUNIO DE 1932

PRECIO EN TODO EL PZ

El 50% de su capital en giro será el crédito que aliviará la situación de los comerciantes minoristas

Las Cajas de Ahorros concederán un avance en cuenta corriente a los comerciantes detallistas que sean sus clientes. Este crédito se amortizará por equivalentes a un 10%.

LAS CAJAS PAGARAN POR LOS COMERCIANTES LAS DEPENDIAS

El Centro de Propaganda Radical-Socialista abrirá el registro de los defensores de la nueva República

Hoy a las 17 horas se efectuará una asamblea de todos los que se han dispuesto a defender, con las armas si es necesario, los postulados del socialismo revolucionario.

LA NACIÓN

CASILLA 81-D

BASTIAGO DE CHILE, JUEVES 9 DE JUNIO DE 1932

PRECIO EN TODO I

El Banco Central pasará a ser Banco del Estado

El acuerdo fué tomado ayer en Consejo de Ministros. — Las acciones del Banco Central de las clases B, C, D, se rescatarán por su valor nominal.

SUPRIMIDO EL DIRECTORIO

En sesión de anoche, el Consejo de Ministros resolvió declarar Banco del Estado al Banco Central de Chile.

El texto de este decreto es el siguiente:
 Santiago, a los 20 días del mes de Mayo de 1932. — El Gobierno de Chile, en uso de sus atribuciones, para la República Socialista de Chile, la Junta de Gobierno del Banco Central de Chile.

El señor Montero partirá hoy en avión hacia Mendoza en compañía de su familia

A LAS 11 DE LA MAÑANA PARTIRÁ EN AVIÓN DE LA CIUDAD DE SANTIAGO Hacia Mendoza el señor Montero en compañía de su familia.

El Ministro de Educación estimula el deber de los profesores orientar la hacia el socialismo

El ministro de Educación estimula el deber de los profesores orientar la enseñanza hacia el socialismo.

Consejos Profesionales del Partido Socialista Marxista

El Partido Socialista Marxista organiza consejos profesionales en todas las ciudades.

Centro Propaganda Radical-Socialista de la 10.ª comuna

El Centro de Propaganda Radical-Socialista de la 10.ª comuna organiza actividades.

Felicitaciones a los señores Fajardo y Cárdenas acordó el Club Social Democrata "Zenón Torresalba"

El Club Social Democrata "Zenón Torresalba" felicita a los señores Fajardo y Cárdenas.

Comicio en la Pi-Bogotá

Se celebró un comicio en la Pi-Bogotá.

El partido Alessandrino acordó apoyar al Gobierno Socialista

El partido Alessandrino acordó apoyar al Gobierno Socialista.

Antofagasta, Aconcagua antes podrán rescatar sus pro...

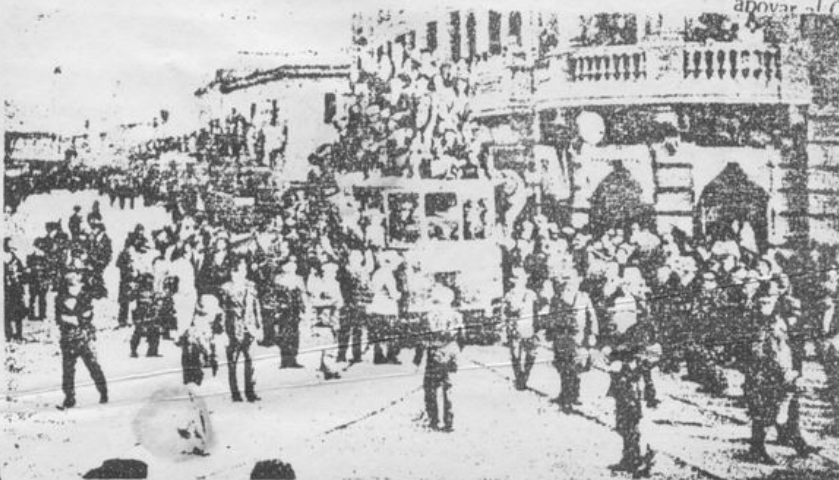

vanguardia en la lucha popular, su visión clasista y marxista se ve reflejada en la Declaración de Principios elaborada en 1933 que señala " el régimen de producción capitalista basado en la propiedad privada de la tierra, de los instrumentos de producción, de cambio, de crédito, debe necesariamente ser reemplazado por un régimen económico socialista en que dicha propiedad privada se transforme en colectiva... durante el proceso de transformación total del sistema es necesaria una dictadura de trabajadores organizados, la transformación evolutiva... no es posible porque la clase dominante se ha organizado en cuerpos civiles armados y ha erigido su propia dictadura para mantener a los trabajadores en la ignorancia e impedir su emancipación... la doctrina socialista es de carácter internacional y exige una acción solidaria y coordinada de los trabajadores del mundo". En su Primer Congreso Ordinario celebrado en octubre de 1933 se elabora un Programa de Acción Inmediato que propone la creación de una Dirección General de Cesantía y Auxilio, la adquisición por parte del Estado de los latifundios incultivos limitándose la extensión máxima de los predios individuales. Postula la propiedad exclusiva por el Estado de todas las riquezas minerales y la creación de un Consejo de Economía Nacional para regular y planificar la producción, distribución y circulación de la riqueza. En suma el Partido Socialista nace como Partido Obrero, popular y revolucionario y por esa senda transita con altos y bajos en su rol de conductor. Sin embargo desde su nacimiento lo marcan también contradicciones cuya lucha permanente por resolverlas lo hacen avanzar en los distintos momentos históricos. El papel que juegan sus dirigentes desde su nacimiento, el verdadero rol de caudillos que asumen, provoca permanentes conflictos en la medida que el conjunto de la organización avanza en su nivel teórico y orgánico, la heterogeneidad de las organizaciones fundadoras hace permanecer la lucha tendencial separada muchas veces por un fino matiz del trabajo fraccional, su carácter popular, amplio y democrático, lo hace desde su fundación permanente objeto de proposiciones alianzistas que intentan aplacar su fervor revolucionario y socialista para atraparlo en la componenda oportunista y sin proyección para los intereses de las masas explotadas. La historia de este Partido ha estado plagada de hechos que confirman estas debilidades, pero también de acontecimientos que en última instancia de-

muestran el esfuerzo, el tezón y el análisis correcto para avanzar en la concreción de sus postulados de clase, no por nada constituye quizás el único partido no comunista que se define como marxista ya por aquella década del 30, década de conflicto social emergente en el continente, de revolución socialista triunfante y de esperanza para miles y miles de explotados en la tierra, de una vida mejor.



*Marmaduke Grove,
el segundo
Secretario General
del Partido
Socialista desde
1939 a 1943.*