ყოველკვირეული საპოლიტიკო, სამეცნიერო და სალიტ. გაზეთი

№ 16 7 სექტემბერი 1908 წ. ფასი 10 კ.

შინაარსი: ლ. ნ. ტოლსტოის იუბილეის გამო.—გზა-და-გზა (ჩვენი ქვეყნის ავტონომია).—პრესსა.—სხვა და სხვა ამბები—ჩვენში.—რუსეთში.—ოსმალეთი.—სპარსეთი.—ცას (ლექსი) **ჭუჩიშვილისა**.—მაღალ წრეში, (პიესა) **განისა**.—
—შიმშილი სოფლად, **ცქვიტისა**.—პროვინ-ცია: სოხუმი, აკეთი.—ბათუმის ამბები.—თვალსაჩინო სწავლება სკოლებში, **ვ. ობჩელისა**.—დედა, როგორც აღმზრდელი.—წერილი რედაქციის მიმართ.—განცხადებანი.

რედაქცია ამით აცხადებს,—ვინც

„ჩ ვ ე ნ კ ვ ა ლ ს“

წასული თვეების ნომრებით, ან მხოლოთ პირველი სექტემბრიდან გამოიწერს წლის ბოლომდე, მიიღებს

პრემიათ პოპულიარულ სამეცნიერო სტატიებისა და მოთხრობათა

კრებულს

რომელიც დაახლოებით შეიცავს 200 გვერდს.

იმათ, ვისაც ჰსურს

ამიერ-კავკასიაში ჰყიდოს გაზეთები, რომელიც ტფილისში გამოდის,

ი წ ვ ე ვ ე ნ

მიმართონ პირობების გასაგებათ ამ აღრესით: ერევნის მოედანი, გურგენოვის სახლი, ნოტარიუს მგებროვის კანტორის ზემოთ, ა. ს. ლანგე.

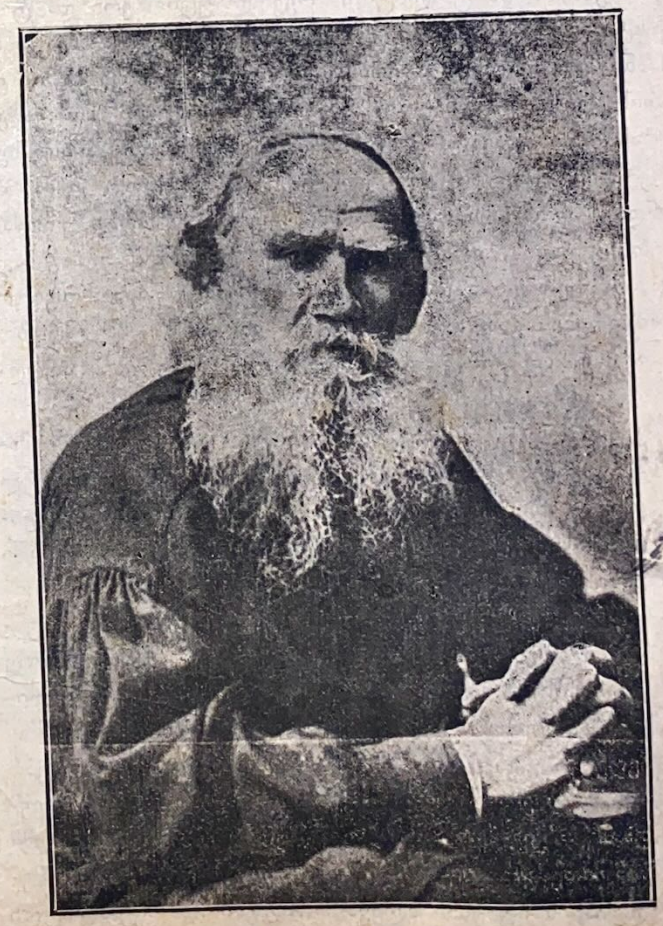

ლევ ნ. ტოლსტოი.

ლ. ნ. ტოლსტოის იუბილეის ზამთ.

—:—

გასული თვის 28 დიდი დღე იყო რუსეთისათვის. ამ დღეს რუსეთის დიდებულ მწერალს შეუსრულდა 80 წელი დაბადებიდან, რაიც აღფრთოვანებით იდღესასწაულა რუსობამ და მასთან ერთათ მთელმა განათლებულმა კაცობრიობამ.

ტოლსტოი კარგათ არის ცნობილი მთელს დედა-მიწის ზურგზე. არ იპოება არც ერთი თანამედროვე ქვეყანა და არც ერთი საზოგადოებრივი წრე, სადაც გაგონილი მაინც არა ჰქონდეთ ტოლსტოის სახელი. მაგრამ არის ორი ტოლსტოი, ერთია სწორ-უპოვარი, ზესთა-ბუნებრივი ნიჭის შემოქმედება იშვიათი გენიოსობა, მეორე კი ჩვეულებრივი მომაკვდავი, ჩვეულებრივ ჭკუა-გონების და ხშირათ ჩვეულებრივზე კიდევ უფრო მდარე აზრების მქადაგებელი: ერთია უებრო რეალისტი, რომელსაც საგანგებოთ ესმის ცხოვრების მაჯის ცემა, სიცხადითა აქვს გათვალისწინებული ადამიანის გულის ყოველივე მოძრაობა, სულის ყოველივე, მცირეოდენი შეფოფინებაც. ერთი სიტყვით, იგი მისანია ცხოვრებისა და ადამიანის გრძნობა—გონებისა. მეორე ტოლსტოი არის იდეალისტ-უტოპისტი, რომელსაც აღარაფერი ესმის ამ ქვეყნიურ ცხოვრებისა და იმის მოქმედ ადამიანისა, იგი შორდება ცოდვილ დედა-მიწას და ჰაერში იწყებს ნავარდს და აქ აშენებს ჰაეროვან კოშკებს; არის ტოლსტოი რევოლიუციონერი და ტოლსტოი რეაქციონერი. და ეს ორი სხვა და სხვა ადამიანი მოთავსებულია ერთსა და იმავე პიროვნებაში, ეს არის ლ. ნ. ტოლსტოი, რომლის ხანგრძლივ მოღვაწეობას ორი მთავარი მიმდინარეობა აქვს: რომანისტ-ბელეტრისტული და მორალისტ-ფილოსოფიური. თქმა არ უნდა, რომ ეს ორი მიმდინარეობა ხშირათ ერთმანეთს ერთვის, ერთმანეთში ირევა და იხლართება. მაგრამ მხატვრულ ნაწარმოებთა მიხედვით ფილოსოფიურ მოძღვრების გათვალისწინება და დაფასება შეუძლებელია ისე, როგორც ფილოსოფიური ნაწერების მიხედვით ტოლსტოის მხატვრული ნიჭი ვერ განიზომება.

როგორც სიტყვის მხატვარი და როგორც რომანისტი ტოლსტოი ყველგან და ყველასაგან დიდებულ მწერლათ არის აღიარებული; როგორც მორალისტ-ფილოსოფოსი იგი ცნობილია მხოლოდ ვიწრო წრეებში და მისი მიმდევარნიც თითებზე ჩამოითვლებიან, როგორც რუსეთში, ისე საზღვარ გარეთაც. ეს აგრეც უნდა ყოფილიყო. ტოლსტოის მოძღვრება თანამედროვე მეცნიერების გარეშე სდგას და ამასთანავე იგი სრულიად მოკლებულია პრაქტიკულ მნიშვნელობას. ეს მოძღვრება, თუ გნებავთ, არ არის მოკლებული ერთგვარ სიდიადეს, როგორც მთლიანი სისტემა მსოფლ-მხედველობისა. ეს მოძღვრება გაშუქებულია ადამიანისადმი ღრმა სიყვარულით. მისი ქვა-კუთხედია უსაზღვრო რწმენა ადამიანის ბუნების ძლევა-მოსილებისადმი. ტოლსტოი ძლიერი გრძნობით და მაღალი აზრით ანთებული მკვეთრი სიტყვებით ჰგმობს და შეაჩვენებს ყველა თანამედროვე სახელმწიფოთა არსებულ სოციალ-პოლიტიკურ წყობილებას და მხნეთ მოუწოდებს კაცობრიობას ძმობა-თანასწორობისაკენ. ამ იდეალის განსახორციელებლათ კი ტოლსტოი არიგებს თვითეულ ადამიანს: ზნეობრივათ ამაღლდი და განსპეტაკდი, სხვას ნუ უზამ იმას, რაც არ გინდა, რომ სხვამ შენ გიყოს, შეიყვარე მოყვასი შენი, როგორც თავი შენია, და აი მაშინ ყველანი ბედნიერები იქნებითო. სხვა სიტყვებით რომ ვთქვათ, მოძღვარი ასე ეუბნება ადამიანებს: იყავით ბედნიერები თუ გინდათ, რომ ბედნიერები იყოთო, განახორციელეთ იდეალი და იდეალი განხორციელებული იქნებაო. დიდი კითხვა კი სწორეთ იმაშია, თუ როგორ, რა გზით, რა საშუალებით შეიძლება ადამიანები იმ დონემდე ამაღლდენ ზნეობრივათ, რომ მათ ხელი აიღონ თავის „მოყვასთა“ ყოველგვარ ჩაგვრა-ექსპლოატაციაზე და მთელი თვისი ბედნიერება ჰპოვონ ერთობა-თანასწორობაში. ტოლსტოის პრაქტიკულ ფილოსოფიის მთავარი დებულებაა „ძალას ნუ იხმარ ბოროტების წინააღმდეგო“ და ბოროტების მოთხოვნებსაც ნუ შეასრულებთო (პასიური წინააღმდეგობა). მაგრამ ბოროტება იმის ბოროტებაა, რომ იგი ჩვეულებრივათ ძალადობას ხმარობს, როცა ნებით არ აკმაყოფილებ მის მოთხოვნა-ჟინიანობას. ასე რომ დებულება „ძალას ნუ იხმარ ბოროტების წინააღმდეგ“ აუცილებლათ ნიშნავს: „დანებდი ბოროტებას!“ რაიც უტყუარი გზაა გადაშენება-გათახსირებისაკენ. ამგვარათ, ტოლსტოის პრაქტიკულ ფილოსოფიას რომ ერთ მშვენიერ დღეს ხალხის ფართე მასსა იწამებდეს, ქვეყნის წინ სრბოლის ჩარხი სწრაფათ ატრიალდებოდა უკუღმა და ამ ფილოსოფიის დამღუპველი მნიშვნელობა განუზომელი იქნებოდა. მაგრამ საქმე ის არის, რომ ეს ფილოსოფია იმდენათ განყენებული და მიუკარებელია თანამედროვე ცხოვრების პირობებისათვის, რომ მას სრულებითაც არ შეუძლიან ეს რეაქციონურ-რეგრესიული როლი პრაქტიკულათაც ითამაშოს. რაც შეეხება ამ მოძღვრების მეორე ნაწილს, რომელიც შეიცავს თანამედროვე წყობილების კრიტიკას, მისი პროგრესიული მნიშვნელობა ექვს გარეშეა. თუმცა აღსანიშნავია ისიც, რომ ამ თანამედროვე ცხოვრების უარყოფაშიაც ტოლსტოი აშკარა უკიდურესობამდე მიდის. იგი უარჰყოფს მთელ თანამედროვე ცივილიზაციას თავიდან ბოლომდე და უმეტნაკლებოთ. იგი კაცობრიობას მოუწოდებს უკან დაბრუნდეს პირველ-ყოფილ, „ბუნებრივ“ მდგომარეობისაკენ!..

ტოლსტოის ზნეობრივ-ფილოსოფიური მოძღვრება მწარე ამონაკვნესია კეთილშობილურ გულისა, რომელიც ტანჯულ-გვემულა კლასიურ საზოგადოების უსამართლობა-სიდუხჭირეთი. ახალი ამ მოძღვრებაში არსებითად არაფერია. ყველა მისი დედა-აზრი გაბნეულია დღემდის არსებულ ზნეობისა და რელიგიის სისტემებში. ტოლსტოიც გვიქადაგებს მაღალ ზნეობას, სათნოებას და იმას კი ვერ გვასწავლის თუ რა გზით, რა საშუა-

ლებით შეიძლება დამყარდეს „მშვიდობა და კაცთა-შორის სათნოება“, ხოლო რამდენათაც იგი საამისოთ მიგვითითებს პრაქტიკულ ზომაზე, იმდენათ მისი მოძღვრება რეაქციონურია. ასე რომ ტოლსტოის სიდიადეს ჩვენ ამოთ მოვძებნით მის ფილოსოფიაში. მისი მთელი სიდიადე ერთიანათ იპოვება მხატვრულ ლიტერატურის ასპარეზზე. აქ ტოლსტოი ნამდვილი ბუმბერაზია და ასეთ ბუმბერაზათ არის იგი ცნობილი მთელ ქვეყნიერობაზე. მისი „Война и Миръ“ და „Анна Каренина“ — კოლოსალური მონუმენტებია მსოფლიო მხატვრულ ლიტერატურაში. ჩვენც ტოლსტოის ვადიდებთ მხოლოთ როგორც სიტყვის მხატვარსა და რომანისტს.

ამ ორგანოს წარსულ კვირის №-ში ჩვენ, ქართველი ერის დიდებულ მწერლის ვერაგულათ მოკვლის წლის თავზე დამგლოვიარებულთ, ველარ მოვასწარით, გულმაც აღარ მოგვცა, საიუბილეო, სამეჯლისო ფერხულში ჩავმდგარვიყავით და ჩვენი ხმაც შეგვეერთებინა საერთო ლიტანიისათვის. ეხლა მით უფრო მეტის გულმოდგინებით და აღტაცების კრძალებით ვასრულებთ ამ ცოტა შეგვიანებულ, მარა დიდათ საპატიო ვალს. რუსების უდიდეს მწერალს, მათ ეროვნულ დიდებასა და სიამაყეს ლევ ტოლსტოის ვუგზავნით მხურვალე სალამს მის დაბადებიდან 80 წლის შესრულების გამო და ვუსურვებთ კიდევ დიდ ხანს სიცოცხლეს რუსებისა და მთელ კაცობრიობის საკეთილდღეოთ

გზა-და-გზა.

V

ჩვენი ქვეყნის ავტონომია.

რუსეთის იმპერიაში ერთი „განაპირა ქვეყანა“ კავკასიაც არის. სოციალ-ეკონომიური ვითარებით ამიერ-კავკასია ერთი განსაკუთრებული მთელია დანარჩენ რუსეთთან შედარებით. აი სწორეთ ეს მოსაზრებაცა აქვს წინ წამძღვარებული ს. დ. პარტიის ცნობილ დადგენილებას, რომელიც აღიარებს იმ საჭიროებას, რომ „ადგილობრივ კულტურულ-ეკონომიურ მოთხოვნილებათა დასაკმაყოფილებლათ მთელი ამიერ-კავკასია უნდა შეადგენდეს საოლქო ერთეულს ცენტრალური ორგანოთი“. ამ დადგენილებას ამხ. ჩხენკელი პოლიტიკურ სიბრძნეთ თუ არა სთვლის, დიდის ქებით მაინც იხსენიებს. მისი აზრით ეს დადგენილება არის „პრინციპიალური დეკლარაცია“, იგივე „ჩვენი ტაქტიკის საფუძველია და აქედან მისი მნიშვნელობა განუზომელია“ („ხომლი“ № 20), მაგრამ ეს ქება ა. ჩხენკელის მხრივ არუს მარტო xacon de parler (ლაპარაკის მანერაა), ნამდვილათ კი, როგორც ქვემოთ დავინახავთ—იგი ამ დადგენილებაში „ქვა-ქვაზე არ სტოვებს“ და მას თავიდან ბოლომდე უარჰყოფს. მისი აზრით დადგენილება ისეთ შეუსაბამობას შეიცავს, რომ მისი განხორციელება საშინელ უბედურებას დაატეხავდა ს. დ. პარტიას და მთელ ქვეყანას. ჩვენმა მკითხველმა იცის, რომ ამ დადგენილებისადმი ჩვენ „ნაზი გრძნობებით“ არა ვართ გამსჭვალულნი, მისი უარყოფა ჩვენთვის მხოლოთ სასიამოვნო იქნება. მაგრამ ამ შემთხვევაში დადგენილებას მაინც უნდა რამოდენათმე „გამოვესარჩლოთ“, რათა გავარღვიოთ მის მიერ დასახულ ორგანიზაციის ადმინისტრატიული ჩარჩოები და შიგ შევიტანოთ აუცილებელი პოლიტიკური შინაარსი.

დავიწყოთ რიგზე. არის თუ არა ისეთი საერთო საქმეები, რომელიც საჭიროთ ხდიდეს ამ ქვეყნის ხალხთა ძალ-ღონის შეერთებას, კონცენტრაციას და მაშასადამე საჭიროთ ხდიდეს ამისათვის სათანადო ცენტრალურ იურიდიულ ორგანოებს? დიახ, არის ასეთი საქმეები. ამას გვატყობინებს თვითონ ა. ჩხენკელი. იგი სამართლიანათ სწერს: „ყოველ ეჭვს გარეშეა არსებობენ მრავლისაგან მრავალი სოციალ-ეკონომიური მოთხოვნილებანი, რომელთა დაკმაყოფილება უფრო უკეთ და ჩქარა შეიძლება, თუ ამიერ კავკასიის ყველა ხალხები საერთო ძალ-ღონით მოისურვებენ მოქმედებას. მაგალითებისათვის შორს წასვლა არაა საჭირო. აიღეთ ამიერ-კავკასიის მთა-გრეხილები, მათი ტყეებით, მადნეულობით, მინერალურ წყლებით და მდინარეებით. ამ აუარებელ ბუნებრივ სიმდიდრის რაციონალურათ გამოყენება ერთი უმაღლესი დანიშნულებაა, რომლის ასრულებაში ყველა ხალხები უმწვერვალესათ დაინტერესებულნი არიან, ამისათვის საჭიროა მათი სულიერ და ნივთიერ ძალების კონცენტრაცია... მტაცობრივი მეურნეობა, რომელიც ახლა არის გაბატონებული ბიუროკრატიის წყალობით, სრულიად გააევრანებს მთელ მხარეს, თუ ადგილობრივი მკვიდრნი გონზე არ მოვიდენ, სანამ გვიან არ არის“ (იქვე). მერე განა აქ დასახელებულ საქმეების შესასრულებლათ საკმაო არის ადგილობრივ მკვიდრთ მიენიჭოთ უფლება თვითონვე ირჩევდენ ხოლმე თავისს მოხელეებს (ადმინისტრატიული თვითმართველობა)?! რას აქნევთ არჩეულ მოხელეებს, თუ კი თვით ამ საქმეების დაწყება-გაძღოლა, მიმართულება და ხასიათი დამოკიდებულია უცხო, გარეშე ცენტრზე. რომლის განუწყვეტელი ზრუნვაა თავის საწველ ფურათ გიყოლიოთ? კავკასიის მთა-გრეხილებისა და ველების გვირაბებით, არხებით და სამიმოსვლო გზებით დასერვა ძალიან კარგი საქმეა, მაგრამ როგორ გნებავთ ეს შეასრულოთ, თუ კი ყოველ ცოტათ თუ ბევრათ საყურადღებო გზის გაყვანისათვის „რაზრეშენიას“ უნდა უცდიდეთ პეტერბურგიდან; ან როგორ უნდა გამოიყენოთ გზა, თუ კი პეტერბურგისაგან დადებული ტარიფი ძირს უთხრის ადგილობრივ ვაჭრობა-მრეწველობას და არც ადგილობრივ მგზავრების ჯიბეს შეესაბამება? და ან ვინ თუ რა იქნება იმის თავდები, რომ გონზე მოსული ადგილობრივი მკვიდრნი ერთ მშვენიერ დღეს არ აღმოჩნდებიან ფეხ-ქვეშ ნიადაგ გამოცლილნი? თუ კონსტიტუციონური რუსეთი მომავალშიაც განაგრძობს თავის „ქებულ“ კოლონიალურ პოლიტიკას“ და „გამარუსებელ გადასახლებას“, უმწეოთ

დარჩენილი ადგილობრივი მკვიდრნი, რასაკვირველია, იძულებული გახდებიან გუდა-ნაბადი აიკიდონ და მაწანწალებათ განიბნენ მთელ დედა-მიწის ზურგზე, ვითარცა მრავალ ტანჯული ებრაელთა ერი განიბნა მას ჟამსაშინა. და რომ რუსეთის კონსტიტუცია და დემოკრატიულ პრინციპების დეკლარაცია ვერაფერი ავგაროზია დასახელებულ უბედურების თავიდან ასაცილებლათ, ამას გვატყობინებს... იგივე ა. ჩხენკელი. „გერმანიის კონსტიტუციის მესამე მუხლი—სწერს იგი—გარკვევით და გადაჭრილათ აღიარებს ქვეშევრდომთა სრულ თანასწორობას როგორც პოლიტიკურათ, ისე ეკონომიურათ. მიუხედავათ ამისა, აბა შეხეთ, რას სჩადის გერმანიის ნაწილი პრუსია-პოზნანში, ელზასში და შლეზვიგში, სადაც პოლონელნი, ფრანგნი და დანელები განიცდიან უწყალო ჩაგვრას. იმავე პრუსიამ შეზღუდა პოლონელთა უფლება კერძო საკუთრებაზე და ეს მაშინ, როცა შემზღუდველნი—კონსერვატორნი და ნაციონალ-ლიბერალები—მთელის ძალ-ღონით იცავენ კერძო საკუთრებას სოციალისტების წინააღმდეგ. თვით საყოველთაო არჩევნებზე დაფუძნებულმა რეიხსტაგმა მიიღო კანონი არა გერმანელთა ერის წინააღმდეგ. ავსტრიის კონსტიტუციის მე-19-ტე მუხლი სრულიად მკაფიოთ აღიარებს „თანასწორობას ყველა ნაციათა და ენებისას“, მაგრამ, რაც აქ ხდება სწორეთ ამ „ნაციათა ენების წინააღმდეგ, კალმით აუწერელია“ და სხ. (იქვე) აქ აღნიშნულ ნაციონალურ მჩაგვრელობის წინააღმდეგ რომ ადგილობრივი თვითმართველობა და მოხელეების არჩევა არაფერ გარანტიას არ წარმოადგენს, ეს კარგათ იცის თვით გიმნაზიის მეექვსე კლასის მოწაფემ. დიდი ლარი და ხაზი არ ესაჭიროება იმის გაგებას, რომ ეს გარანტია არის და უნდა იყოს პოლიტიკურ ხასიათისა და მისი განსახორციელებელი და მისი დარაჯიც უნდა იყოს თვითონ დაინტერესებული ნაცია თუ ნაციები. კავკასიაში ბინადარი ნაციები ცალკ-ცალკე აღებული საკმაოთ სუსტნი არიან რუსეთთან შედარებით, მაგრამ ყველანი ერთათ კი ისეთ ძალას წარმოადგენენ, რომლის წინაშე იძულებული გახდებოდა ქედი მოეხარა თვით უძლიერეს ბრიტანიის ცენტ. პარლამენტს. საერთო ნაციონალური მონობის უღელი კავკასიელ ნაციებს ავალებს მათ ძმურათ ხელი მისცენ ერთმანეთს საერთო ბედ-შაობის თავიდან ასაცილებლათ. *) მათ უნდა გარს შემოვლონ პოლიტიკური სარტყელი, ე. ი. კავკასიის ტერიტორიაზე უნდა მოიპოვონ სახელმწიფოებრივი უფლობა და საკუთარ სოციალ-ეკონომიურ ცხოვრების გამწესრიგებელნიც (კანომდებელი) თვითვე უნდა იყვენ. ერთი სიტყვით, ეს ქვეყანა უნდა ავტონომიურათ აიჯაგროს და მისი ცენტრალური ორგანო (საოლქო სეიმი და სხ.) უნდა წარმოადგენდეს ნამდვილ პარლამენტს და არა ადმინისტრატიულ ორგანოს. დიახ, კავკასია უნდა იყოს რუსეთის სახელმწიფოს ავტონომიური ნაწილი.

მაშ—დაასკვნიან ამხ. „ცენტრალისტები“—თქვენ გინდათ რუსეთსა და კავკასიას შუა გაავლოთ საბაჟო და სადამოჟნო გალავანი, რაიც ყოვლად რეაქციონურ-რეგრესიულია, რადგან ეს ნიშნავს კაპიტალისტურ განვითარების შეფერხებას! მართალია ეს თუ არა?—არა, არ არის მართალი. ჩვენ კარგათ უნდა გვახსოვდეს, რომ ავტონომია არ არის რაიმე ერთხელ და საბოლოოთ განსაზღვრული ორგანიზაცია, სიტყვა „ავტონომია“, როგორც უკვე ვიცით, აღნიშნავს მხოლოდ მოქმედების ხასიათს და მოქმედების სივრცე კი შეიძლება იყოს სულ სხვა და სხვა, ადგილის და დროის მიხედვით. ყველაფერი დამოკიდებულია იმაზე თუ რა მოთხოვნები იქნება ხალხისგან წამოყენებული და რა ძალა გაუმაგრებს ზურგს ამ მოთხოვნებს. ასე რომ ავტონომია უეჭველათ არ იგულისხმებს საბაჟო და სადამოჟნო უფლებას. ეხლა ვიკითხოთ, ვინ იქნება ამ უფლების მომხრე, ვინ მოიწადინებდა კავკასიასა და რუსეთს შუა სადამოჟნო გალავანის გაკეთებას? რასაკვირველია მხოლოთ წვრილი ბურჟუაზია, რომელიც მინაბრებულია საშინაო, ადგილობრივ ბაზარზე და რუსეთთან თითქმის არაფერი საქმე არა აქვს. სამაგიეროთ წინააღმდეგი გამოვიდოდა მთელი დანარჩენი ქვეყანა, მუშა ხალხი და საშუალო და მომსხო ბურჟუაზია. ამასთანავე რუსეთიც ამ სადამოჟნო საზღვარის გავლებას თითქმის ისეთსავე წინააღმდეგობას გაუწევდა, როგორც სრულ განცალკევებას, კავკასიისაგან ცალკე სახელმწიფოს დაარსების წადილს. ასეთ პირობებშ, კი ცხადია, აღნიშნული გალავანი მხოლოთ ჰაერში დარჩებოდა გავლებული.

კავკასიის ერთა ფართე მასსა დიახაც რომ დაინტერესებულია არავითარი სადამოჟნო და „პალოები“ არ არსებობდეს არც რუსეთსა და კავკასიას შუა და არც თვით კავკასიის შიგნით. საკუთარი სადამოჟნო უფლება კავკასიისათვის სასარგებლო იქნებოდა მხოლოთ უცხოეთის სახელმწიფოთა მიმართ. ეს უფლება მას საშუალებას მისცემდა წინაალმდეგ რუსეთისა კარები გაეღო ევროპისაკენ და მით ხელი შეეწყო ადგილობრივ ვაჭრობა-მრეწველობის უმაღლეს განვითარებისათვის.

თვითონ ა. ჩხენკელსაც არა სჯერა სადამოჟნო-საბაჟო „პალოების“ თუ გალავნების გაკეთების 'შესაძლებლობა. მაშასადამე, ეს არგუმენტი ავტონომიის წინააღმდეგ თავისთავათ ქარწყლდება. მაგრამ ა. ჩხენკელს მოყავს სხვა უფრო საყურადღებო არგუმენტი. იგი სწერს: „დააკვირდით საგანს კიდევ უფრო ბეჯითად და თქვენ არ გაგიძნელდებათ ამიერ-კავკასიის საერთო სეიმის მოღვაწეობის გათვალისწინება. უფრო ჭრელი და დიამეტრალურათ ერთი მეორის მოწინააღმდეგე ლტოლვილებათა ერთ ადგილას დაგროვებას, ერთ მაღაროში დაგუბებას თქვენ სიზმარშიდაც ვერ დაინახავთ. სოციალდემოკრატია გაურბის ნაციორალურ ბრძოლას,—

*) ჩვენ აქ, რასაკვირველია, არ ვგულისხმობთ ერთ პარტიობას, რაც კიდევ შესაძლებელი იყო გასულ საუკუნის დამდეგს და მაინც დღეს შავნე უტოპია იქნებოდა, მარა ეს საკითხი არ შეადგენს ამ წერილის საგანს.

საოლქო კრებაზე კი მივიღებდით ნაციონალისტურს, სარწმუნოებრივს, პრიმიტიულ გვარტომურს და სისხლით შურის მძიობრივს! (კურსივი ავტორისაა). სოციალდემოკრატია უმწვერვალესათ დაინტერესებულია კლასობრივ წინააღმდეგობათა გამოაშკარავებაში,—საოლქო კრებაზე კი ჩვენ მივიღებდით მათ წყვდიადში გახვევას".

ამხ. ჩხენკელი, ცოტა არ იყოს, საქმეს აზვიადებს, მაგრამ მის მიერ დასახული პერსპექტივა დაახლოვებით მაინც უეჭველათ აცხადდებოდა, თუ კი ცხოვრებაში გატარდებოდა პარტიის ცნობილი დადგენილება, რომელიც ამიერ-კავკასიის სეიმს ავალებს აქ მცხოვრებ ნაციათა ერთ საერთო კულტურულ „ავტონომიის" განხორციელებას. ჩვენ საქმის ასე დაყენების წინააღმდეგი ვართ. თუ ჩვენ ვისარგებლებთ ახალ ისტორიის გაკვეთილებით, ვიხელმძღვანელებთ ნაციონალურ საკითხის თანამედროვე ცოდნა-გამოცდილებით და საკუთარ შეგვნებთ ავსტრიის მაგალითებს, ჩვენთვის აშკარა იქნება საჭიროება კავკასიის საოლქო სეიმს ჩამოერთმეოდეს ნაციონალ-კულტურული საქმეები და ეს გადაეცემოდეს სათანადო ნაციონალურ საბჭოებს და ან ნაციონალ-ტერიტორიალურ კანტონალურ სათათბიროს, გარემოების მიხედვით.

ამ პირობის შესრულება საოლქო სეიმში ნაციონალურ ბრძოლას მინიმუმამდე დაიყვანს და სულაც გააქარწყლებდა, რომ კავკასია ერთ და იმავე კულტურულ დონეზე იდგეს და მისი სხვა და სხვა კუთხეების სოციალ-ეკონომიურ ვითარების იგივეობაც რომ ფაქტი ყოფილიყო. მაგრამ სამწუხაროთ ეს აგრე არ არის. ამხ. ჩხენკელი მართალია, როცა სწერს: „საქმეც სწორეთ იმაშია, რომ ამიერ-კავკისიის წვრილი ხალხები ერთ და იმავე კულტურულ საფეხურზე არა დგანან. ისინი განირჩეიან ერთი მეორისაგან მეურნეობის წესით, უფლებრივი წარმოდგენით, თვით საკუთრების ფორმებით, ენით, სარწმუნოებით, თემურ და ოჯახურ განწყობილებით, ზნე-ჩვეულებით, ტრადიციებით. ისტორიულ წარსულით, განათლებით და მრავალი სხვით... კავკასიის მთა-გრეხილებზე და კარგა მოზრდილ ბარზე დამკვიდრებულ წვრილ ხალხებს მინიჭებული აქვთ მთავრობისაგან განსაკუთრებული უფლებანი, როგორც საჯაროსათემო თვითმართველობაში, ისე პიროვნულ-სამოქალაქო ურთიერთ განწყობილებაში, ისინი არ ექვემდებარებიან იმპერიის ჩვეულებრივ წესებს... ამ წვრილ გვარტომობას და ჩამოყალიბებულ ერების ურთიერთი შეუხამლობა და შეუსაბამობა, როგორც ეკონომიაში, ისე პოლიტიკაში, ეს დაინახა ბრმა ბიუროკრატიამ, ეს უნდა დაინახოს სოციალდემოკრატიამ". ჭეშმარიტათ, რომ ასეა და სწორეთ იმიტომ, რომ ეს ასეა, ჩვენ ვითხოვთ კავკასიის კუთხეების კანტონალურ თუ შტატებრივ ორგანიზაციას, როცა ცენტრალურ სეიმიდან თუ პარლამენტიდან ნაწილი პოლიტიკურ, მოქალაქობრივ და სისხლის სამართლის უფლების კანონ-დება გადაეცემის შემდგენელ ნაწილებს—კანტონებს. მკითხველმა არ უნდა იფიქროს, ვითომ ჩვენი გეგმით კავკასია უნდა შეადგენდეს ამერიკის, შვეიცარიის, ავსტრალიის და სხ. უბრალო კოპიოს. ბრმა მიმბაძველობა არაფერში არ არის სახეირო და არც ამ შემთხვევაში იქნებოდა ფარსაგი. საქმე ის არის, რომ კანტონებათ დანაწილება კიდევ არ აგვაცილებდა თავიდან ნაციონალურ ბრძოლას, რადგან აქ ტერიტორიალურ პრინციპი ყველგან არა ჰფარავს ნაციონალურ პრინციპს, ე. ი. ერთ ტერიტორიულურ ერთეულზე არეულნი არიან სხვა და სხვა ნაციები, და აკი ამიტომაც ჩვენ ხაზს ვუსვამთ ნაციონალ-კულტურულ ავტონომიის საჭიროებას.

ნაციონალ-კულტურული ავტონომია და კანტონალური მოწყობილება კავკასიაში საუკეთესოთ სწყვეტავს ნაციონალურ საკითხს. მაგრამ ამხ. ჩხენკელი წინააღმდეგია კავკასიის ყველა ერების შეერთებისა ერთ მმართველობაში. მისი აზრით სოც.-დემოკრატია რამდენიც უფრო დაუკვირდება „ცხოვრების სიღრმეს, მით უფრო ნათლათ დაინახავს ამიერ-კავკასიის ხალხების ერთიმეორისაგან ღრმა განსხვავებას და მათგან შემდგარ საოლქო მმართველობის **უდროობას**"... მაშ ჯერ არ მომწიფებულან?? იგი კავკასიის უკან ჩამორჩენილ ხალხებისათვის არ იმეტებს არც ავტონომიას და არც საოლქო თვითმართველობას და ამ რიგათ ალბათ მათ სტოვებს ისევ „ბრმა ბიუროკრატიის" ამარა და მის „მტაცებრივ მეურნეობის" მსხვერპლათ. ამხ. ჩხენკელი მიგვითითებს იმაზედაც, რომ ამიერ-კავკასიის სხვა ხალხებს (ქართველებს გარდა) ჯერ არც კი დაულაპარაკნიათ, თუ როგორი წეს-წყობილება მიაჩნიათ თავისთვის საუკეთესოთ. მაგრამ როგორ დაილაპარაკებდენ ამას, როცა მათ ხმალ ამოწვდილი თავზე ადგანან და ტუქსავენ: თუ დაილაპარაკე რაიმე უფლებებზე უმალვე თავ-პირს დაგამტვრევთო. ამხ. ჩხენკელი უნებურათ მოსარჩლე გამოდის იმ ბიუროკრატიულ-ბურჟუაზიულ „მომწიფების თეორიისა", რომლის მიხედვით კულტურულათ უკან ჩამორჩენილ ხალხებისათვის საუკეთესო ალმზრდელია „როზგი" და მათრახი თუ ხიშტები. სოც.-დემოკრატიას ამ „თეორიასთან" არაფერი საერთო არა აქვს. დემოკრატიული უფლებები და პოლიტიკური თავისუფლება სასარგებლოა ყველასათვის. ამიტომაც ჩვენი ვალია ამ უფლებისაკენ ავამოძრაოთ ამ ქვეყნის ყველა უკან ჩამორჩენილი ხალხები და თვით ისეთი მივარდნილი კუთხეებიც, სადაც ბიუროკრატიის წყალობით ჯერაც უტეხი წყვდიადია გამეფებული.

პრესა.

ქართულ სერიოზულ პრესაში ჩვენ ძვირათ შეგვხვედრია და უცხოეთის რიგიან პრესაში კი სულ არ გვინახავს ისეთი ზერელე და ავყია სტრიქონები, როგორიც გამოფენილია გაზ. „შურდულში" (იხ. № 2

„პრესა“). გაზეთი ყოველგვარ სიაევესა და ყველა მომაკვდინებელ ცოდვებს გვახვევს თავზე მხოლოთ იმ საბაბით, რომ ილია ჭავჭავაძის ტრაღიკულათ დაღუპვის წლის თავზე ჩვენ ორიოდე მწუხარე და ნაღვლიანი სიტყვა აღმოგვხდა გულიდან. „შურდულში“ სიტყვა-სიტყვით ვკითხულობთ შემდეგს:

„ისტერიკაში ჩავარდნილა „ჩვენი კვალი“ და ნიშადურელების ენით ამეტყველებულა. ის სწერს: „დღეს წლის თავი არის ჩვენი სასტიკი მდგომარეობისაო, „**გათახსირებისა**“ (**ხახს** უსვამს „შურდული“) და სხ.ვის გათახსირებაზეა აქ ლაპარაკი ვინ არის ეს „ჩვენ?“ უეჭველია,აქ იგულისხმება ქართველობა, ქართველი ხალხი, ე. ი. ქართველობა გათახსირებულა იმიტომ, რომ ვიღაც ორიოდე ვერაგმა ვერაგული საქმე ჩაიდინა. ასე სწერდენ შარშან ერთ ცხელ გულზე ჩვენი პატრიოტები, მაგრამ ამის განმეორება—რას ნიშნავს, სიბრმავეს თუ სიყალბეს? განა ქართველობაა პასუხის მგებელი მისი დუხჭირი წევრის მოქმედებისათვის? მაშ, ექსპროპრიაცია-შანტაჟისტობის პასუხის-მგებელი ხალხი ყოფილა? ეს რეაქციის ლოღიკაა, როცა ვისმეს სადმე მოკლავენ, იქ ხალხს ეგზეკუციას უყენებენ, თქვენი ბრალიაო. ამ ლოღიკას დღეს დადგომიან „ჩვენი კვალის“ მესვეურნი..

ერთი სიტყვით, „ჩვენი კვალი“ იმეორებს ჩვენი მოწინააღმდეგეთა შარშანდელ ისტერიკას. მას ალბათ დიდათ სურს მათგან მამულიშვილობის დიპლომი მიიღოს და ასე ორ სკამს შუა მოიკალათოს.“

„შურდულის“ მეპრესე რომ თავისუფალი იყოს გულღვარძლიანობისაგან და წაკითხულის გაგების უნარიც ჰქონდეს, იგი არ დაიწყებდა ასეთ უმზგავსო ლათაიებს. არც „გულთ მისონობას“ შეუდგებოდა იმის შესახებ თუ „ვინ არის ეს „ჩვენ“? „ე. ი. ქართველობა გათახსირებულა“ო და სხვა. ჩვენ პირდაპირ ვწერდით, რომ ილიას მოკვლის ამბავმა ქართველ ხალხს თავ-ზარი დასცა, გული გაუგმირა და შეაძრწუნა, რომ 30 აგვისტო „წლისთავია ჩვენი ხალხის საუკეთესო და სათუთ გრძნობების უღვთოთ, ბარბაროსულათ შეურაცყოფისა და ფეხ.-ქვეშ გათელვისა“. (იხ. „ჩვ კვალი“ № 15) მაგრამ „შურდული“ მაინც იმ აზრს გვაწერს, ვითომ ილიას მკვლელობაში ჩვენ დაგვენახოს მთელ ქართველობის გათახსირება, ვითომ ქართველი ხალხი გვეცნოს პოეტის ვერაგულ მოკვლის თანაზიარათ, (ე. ი. სრული წინააღმდეგობა იმისი, რაც გამოთქმულია ზემოთ ამოწერილ ჩვენს სტრიქონებში). ნუ თუ „შურდულის“ მეპრესეს არ მოეთხოვება არც ეთიკა, არც ლოღიკა და არც უბრალო გონიერება?!

რაღას ნიშნავდა, რას იგულისხმებდა ჩვენ წერილში სიტყვა „გათახსირება“ და „სასტიკი ბედ-შაობა“? მხოლოთ იმას, რომ ილიას მკვლელები არც ციდან ჩამოვარდნილან და არც ქვესკნელიდან ამოცვივნილან. გათახსირებული ელემენტები და მათი ბოროტმოქმედება ნაყოფია იმ საზოგადოებრივ ვითარების, რომელშიაც იმყოფება ესა თუ ის ხალხი... სრულიად ბუნებრივია თავ-მოწონებისა და სიამაყის გრძნობა, როცა ვინმე ჩვენი თანამოძმე თუ თანამემამულე შეასრულებს რაიმე სასიქადულო საქმეს, და ასევე ბუნებრივია თუ მწვავე სირცხვილის გრძნობა გულს გვიღადრავს, როცა განვსჭვრეტთ ისეთ დაუჯერებელ სიმხეცეს, როგორიც იყო მგოსნის მოკვლა.

გაზ. „შურდულის“ მეპრესეს კი მხოლოთ პოლიციურ ადმინისტრატიული პასუხის გება ელანდება... რეაქცია ხალხს ეკზეკუციას უყენებს იმიტომ კი არა, რომ რაიმე სოციალურ პირობებზე ფიქრობდეს, არამედ მხოლოთ იმიტომ, რომ ჰგონია დამნაშავენი თავს აფარებდენ თვითონ გლეხებთანვე; მას უნდა დამნაშავენი შეიპყროს და დასაჯოს, რათა ამ რიგათ ბოროტებაც მოსპოს, აღხოცოს პირისაგან ქვეყნისა. მისთვის ბოროტების თავი და ბოლო დამნაშავე პირებია, და არა სოციალ-პოლიტიკური პირობები. სწორეთ ასევე მსჯელობს „შურდულის“ მეპრესეც: „ვიღაც ორიოდე ვერაგმა ვერაგული საქმე ჩაიდინა“, აქ ხალხი და ქვეყანა რა შუაშიაო!.. აფსუს!..

გვეთაკილება, რომ ასეთი ელემენტარული, საანბანო განმარტებანი გვიხდება „შურდულთან“, გვაგონდება მისი „წინაპარი“ გაზეთები, და თავალწინ გვეყუდება პრესის დაკნინების აჩრდილი.

* *
*

გაზ. „შურდულის“ „პრესის“ დაკნინებასვე მოწმობს მისი მეორე შენიშვნაც სავაჭრო გაზეთის შესახებ.

თფილისის წვრილ ვაჭართა საგრძნობელი მასსა გუშინ, განმათავისუფლებელ მოძრაობის დროს, მხნეთ მისდევდა სოციალდემოკრატიულ პარტიას, დღეს კი მას ცალკე ორგანიზაცია დაუარსებია, ცალკე ორგანო („სავაჭრო გზა“) გამოუცია და თავის საკუთარ პოლიტიკურ გზას ადგება. დაგვეთანხმებით, რომ ეს საკმაოთ საყურადღებო მოვლენაა. მაგრამ მთელ ამ მოვლენაში გაზ. „შურდულის“ მეპრესე ვერავის და ვერაფერს ხედავს გარდა... ბ-ნი მერკვილაძესი! მეპრესეს ერთი კითხვა ღა აინტერესებს: „მხოლოთ რა ნაირათ შეეძლება ბ-ნ მერკვილაძეს, ამ ქართველ წმინდა წყლის ნაციონალისტს, იყოს წარმომადგენელი ქალაქის წვრილი ბურჟუაზიის, „განურჩევლათ ეროვნებისა“, ეს ჯერჯერობით გამოუცნობელია“. ჩვენ წინ საყურადღებო საზოგადოებრივი ძალის ახალი ორგანიზაციაა; და მისი ორგანოს წარმომადგენელი ბ-ნი მერკვილაძე იქნება თუ დარახველიძე ეგ სრულებითაც ვერ შესცვლის საქმის არსებით ვითარებას. პირები ჩვენთვის სრულებითაც არ არის საინტერესო. „შურდულის“ მეპრესე კი არ ეშვება ბ-ნ მერკვილაძეს და ასეთ ალტერნატივას უყენებს: „ორში ერთი: მან (მერკვილაძემ) თავისი ვიწრო ნაციონალიზმი ან უნდა დატოვოს, ან და თავის დროშის ქვეშ მარტო ქართველი წვრილი ბურჟუაზია უნდა დააყენოს და სხვებს ექსორია უყოს“. გულუბრყვილო მეპრესეს წარმოუდგენია, ვითომ ბურჟუაზიის ინტერნაციონალობაც იგივე იყოს, იმავე ხასიათისა, როგორიც არის პროლეტარიატის ინტერნაციონალიზმი. ნამდვილათ კი ბურჟუაზიას ამ საკითხშიაც თავის საკუთარი ტიბიკონი აქვს. ბურ-

ეუაზია დღეს და აქ ნაციონალისტია, ხვალ და სხვა-გან ის ინტერნაციონალისტია, ან და ერთსა და იმავე დროს და ადგილას იგი ნაციონალისტიც არის და ინტერნაციონალისტიც. ყველაფერი დამოკიდებულია ბაზრის ვითარებასა და პოლიტიკურ პირობებზე.

წვრილ ვაჭრების ცალკე ორგანიზაციათ დარაზმვა ჩვენთვის მნიშვნელოვანია, როგორც ერთ-ერთი სიმპ-ტომი ჩვენი ცხოვრების სოციალ-პოლიტიკურ დიფერენ-ციაციისა. ეს მაჩვენებელია საზოგადოებრივ წინ-მსვლ-ელობისა. საზოგადოებრივ ჯგუფების გამიჯვნა და პო-ლიტიკური თვითგამორკვევა პროგრესიული მოვლენაა. რეგრესიული და გამათახსირებელია უპარტიობა, პოლი-ტიკური გამოურკვეველობა.

სხვა-და-სხვა ამბები

ჩვენში

ტფ. ქალაქ-ს საბჭოს 9 სექტემბრის კრებას წარ-დგინება გ-ნსახილველ-ათ ორი მოხ'ენება: ერთი ლ. ნ. ტოლ'ტოის 80 წლ. იუბილე-ს აღნიშვნის და მეორე ილია ჭავჭ-ვ-ძის სახელობაზე ქალაქში სკოლ-ის დაარსე-ბის შესახებ.

— როგორც მკითხველებს ეხსომებათ, ამ სამი თვის წ-ნათ უგზო-უკვლოთ სადღაც გადაიკ-რგა სოფ. ახალ-ქალაქის (ქართლი) მცხოვრ-ბი მემამულე თავ. თარხნი-შვილი. ბევრი ეძებეს, მაგრამ ვერ იპოვნეს. ამ-ს გამო მთავრობამ 25 მაისიდან სოფ. ახალქალაქ-ს, ნოტის და ახალციხ-ს მცხოვრებთ ეგზეკუცია ჩა-ყენ- (60 ყაზახ-), რამაც საგრძნობელი ხარჯი მისცა გლეხ-ს. სამი თვის განმავლობაში მ-ხოვრებთ ეგზეკუციის შენახვა 9500 მ.ნ. დაუჯდათ. ხსენებულ სოფლის წ-რ-ომადგენელ-თ ამ მოკლე ხ-ნში ინახულ-ს სახ-ლმწიფო სათათბიროს წევრ- კ. ჩხეიძე და სოხოიე-ეშუ მდგომლა ეგზეკ-ციის მოხ-ნის შესახებ. კ. ჩხე-ძემ ინ-ულა გენ. გუ-ერ-ტორ-ი, აუხს-ნ ხალხის გაჭ-ვრება, რის შემდეგაც გ-ნ-გუ-ერნატო-რმა განკ-ოგულ-ბა მოახდინა ეგზეკუცი-ს მოხსნის შე-სახებ.

— სოფ. ყაზ-ეგში (დუშეთი-ს მაზრა) გენერ. გ-ყაზ-ეგმა თავისი ხარჯით გ-ხ-ნა საქსოვ-ლ-ართავი სახე-ლოსნო, საც-ც სხვა და სხვ- შ-ლ-ულობ-ს, ფარდაგ-ს, ქუდებს მ-ტ-ულ-ისაგ-ნ და ს-ხ-მომზ-დ-ბას ასწ-�ლიან- ამ სკოლ-ს თ-ნ-ხმათ გენერალ ყაზ-ეგ-ს შუამდგომლ-ბ-ისა, შ-ნა მრ-ეწვ-ლ-ბ-ს კომიტეტს დაუდ-ენია ყოველ წლივ 600 მ.ნ. დ-ხმ-ა-ოს და თ-ვ-ს-ვ-ვ-ე ხარჯით გ-ჰ-ზ-ვ-ნ-ს ი-ქ თავ-ს-ი ინსტრუქტორი.

— სახ-ლ-ხ-ო უნ-ვ-ერ-ს-ტ-ტ-ტ-ს ქ-ართულ სექ-ციის მეო-ე სკ-ლ-ში, რ-მ-ელ-ც გ-ი-ნ-ბ-ა ე-ერ ზე, ოლგ-ინ-ს ქ. ივ მ-ჩ-ბ-ლ-ს ს-ხ-ლ-ბ-ში № 52, ორ-ბ-ბ-თ-ს, 8 სექ-ტ-ბ-ი-ბ-ნ-ბ-ა მ-ღ-ბ-ა წ-ერ-ა-ი-ხ-ვ-ს უ-ოდ-ინ-ა-ი-ა-ბ-ა-ბ-ა-ბ

— საპყრობილეთა მთავარმა გამგეობამ დაუგზავნა ციხეების უფროსებს ცირკულიარი, რომელშიაც შეტანილია შენახვის ახალი წესები იმ ტუსაღთა შესახებ, რომელთაც კატორგაში მუშაობა აქვთ გადაწყვეტილი და სხვა და სხვა ციხეებში კი იმყოფებიან ჯერ-ჯეროობით. ახალი წესებით მათი ნახვა შეიძლება მხოლოთ თვეში ერთხელ (წინათ კი შეიძლებოდა ყოველ კვირა); მიწერ-მოწერაც ძალიან შევიწროებულია. აქამდის პატიმართ შეეძლოთ კვირაში ერთხელ გაეგზავნათ წერილი, წერილების მიღება კი განუსაზღვრული იყო. ეხლა კი მათ სახელზე შეიძლება გაიგზავნა და მიღება წერილებისა ციხეში მარტო ერთხელ თვეში.

— რადგანაც ფინლიანდიის სეიმს აზრათა აქვს შესცვალოს ფინლანდიის საქმეთა მოხსენების წესი, პეტერბურგის რეაქციონერებს გადაუწყვეტიათ ისარგებლონ ამ შემთხვევით და შეეცადნენ არსებულ სეიმის დათხოვნას და საარჩევნო ცენზის შემოღებას.

— კოსტრომის ციხეში 1-ლ სახელმწიფო დუმის—ვიბორგის მოწოდების გამო დაპატიმრებულ დეპუტატებს შეუსრულდათ სამი თვე. მიუხედავათ ამისა ისინი ციხიდან არ გაანთავისუფლეს და მეოთხე თვესაც დასტოვეს შიგ. მხოლოთ სასტიკი პროტესტის შემდეგ მეოთხე თვე შეუმცირეს 12 დღით.

— ბეჭვდითი საქმეთა ინსპექტორმა ოდესაში ჩამოართო სტამბების პატრონებს ხელწერილი რომ ისინი არაფერს არ დაბეჭდავენ ტოლსტოის იუბილეის შესახებ.

— 1-ლი სახელმწიფო დუმის წევრს კორნილიევს გადაუწყვიტეს ორის წლით ციხეში დაპატიმრება.

— მოსკოვის გაზეთებს აუკრძალეს პროტესტების ბეჭდვა სიკვდილით დასჯის წინააღმდეგ ტოლსტოის იუბილეის დღეს.

ოსმალეთი.

— დიდის ამბითა და ზეიმით გახსნეს დამასკ-მედინის „წმიდა“ რკინის გზა სულთანის ტახტზე ასვლის დღეს. ეხლა დამასკიდან მედინამდე თავისუფლათ შეიძლება რკინის გზით მოგზაურობა. მედინიდან მექამდე რკ. გზა გაყვანილ იქმნება ორი წლის განმავლობაში.

ამ დიდ ამბავს აუარებელი ხალხი დაესწრო ახლო-მახლო ადგილებიდან. გზა გახსნა განსაკუთრებულმა კომისიამ. დამასკიდან მედინამდე ხალხი ყველგან აღტაცებითა და აღფრთოვანებით ეგებებოდა კომისიას. ყველა სადგურები მორთული იყო ბაირაღებითა და ზეწარწერებით: **„თავისუფლება, თანასწორობა, ძმობა“** გზაზე მომუშავე ბატალიონები დიდის დემონსტრაციებით ეგებებოდენ კომისიას; ჯარის კაცებმა ქუდებზე მიიკრეს კონსტიტუციონური ორ-ფეროვანი ნიშანი. ყველგან გაისმოდა თავისუფლების ჰიმნები, ხალხის ტანჯვაში გამობრძნილი აღმაფრთოვანებელი სიმღერები. მედინის სადგურზე, სხვათა შორის, სიტყვა წარმოსთქვა ნაციონალურ გაზეთ „Al Lavva“-ს რედაქტორმა: „ჩვენ ვდღესასწაულობთ დღეს,—სთქვა მან,—დიდებულ შემთხვევას—პილიგრიმთა მოსვლას მედინაში, „წმიდა“ რკინის გზის გახსნასა და სულთან აბდულ ჰამიდის ტახტზე ასვლის წლის თავს. წინასწარმეტყველს არ სურდა, რომ რკინის გზა გაყვანილიყო წმიდა მედინამდე, ვიდრე სულთანი არ უბოძებდა ხალხს კონსტიტუციას“. ამ სიტყვამ ძლიერი შთაბეჭდილება მოახდინა ხალხზე. ყველამ შეფიცა, რომ კონსტიტუციისთვის უკანასკნელ სისხლის წვეთამდე იბრძოლებენ თუ ამას საჭიროება მოითხოვს. სადგურიდან ხალხი გაემგზავრა წმიდათა-წმიდა მეჩეთისაკენ, სადაც ქიაზიმ-ფაშამ გაიწოდა ხელი წინასწარმეტყველის აკლდამისაკენ და შეფიცა, რომ ყოველივე ძალ-ღონეს იხმარს მექამდე რკინის გზის გასაყვანათა და კონსტიტუციის დასაცველათ. ამდროს მას მოუვიდა დეპეშა სტამბოლიდან, რომ იგი ჰეჯასის გუბერნატორათ დანიშნაო, ხალხმა დიდის აღტაცებით მიიღო ეს ცნობა; მოხუცი გენერალი ხელში აიყვანეს და მთელი ქალაქი შემოატარეს.

მედინის გუბერნატორათ ნამყოფი ოსმან-ფაშა ხალხმა შეარცხვინა და ქალაქიდან განდევნა.

სპარსეთი.

— როგორც გაზეთის ცნობები გადმოგვცემენ თავრიზში სათარხანსა და გინოდ-დოულეს ჯარს შორის ბრძოლა გრძელდება.

აგვისტოს გასულს ვინუდ-დოვლემ შემდეგი დეპეშა გაუგზავნა შაჰს: „მეტი გზა არაა, უნდა დავსთანხმდეთ კონსტიტუციონალისტების ყველა მოთხოვნას და დაუყონებლივ შეიკრიბოს მეჯლისი. ბრძოლა უიმედოა“. რადგან შაჰი ავათ არის, ეს დეპეშა მიიღო ემირ-ჯენგემ, რომელმაც მკაცრი ბრძანება მისცა თავრიზის გენერალ-გუბერნატორს,,თავრიზი მიწასთან გაასწორე“.

— თეირანში რევოლიუციას ელოდებიან, ამისთვის გენერალი სანიხ-აზრატი აარსებს შავ რაზმს 200 კაცისაგან.

— როგორც თეირანიდან დეპეშა იტყობინება შაჰის პირველმა მინისტრმა შეატყობინა რუსეთის ელჩს, რომ ამ დღეებში გამოგიგზავნით მეჯლისში საარჩევნო უფლების კანონსო, ოქტომბერში დაიწყება არჩევნები და ნოემბერში, შაჰის დაპირებისამებ პარლამენტი შეიკრიბებაო. საჭიროა ვიცოდეთ თუ რა ღირებულებისაა ეს საარჩევნო კანონი? თუ მივიღებთ მხედველობაში, რომ ამასს წინაზე „რეჩის“ კორეპოდენტს შაჰმ სთხოვა რუსეთის დუმის საარჩევნო კანონის ერთი ეგზემპლიარი, რაც მაშინვე კორეპოდენტმა დეპეშით დაიბარა პეტერბურგიდან, და მას, რომ ეს კანონი ეგზავნება რუსეთის ელჩს გადასასინჯათ, აშკარაა, რომ ეს იქნება რუსეთის დუმის საარჩევნო კანონის კოპია არც მეტი, არც ნაკლები, მხოლოთ რამდენათ იქნებ ის გატარებული ცხოვრებაში, ამას მომავალი დაგვანახვებს.

ცას.

ცავ! რას დაგვცქერი უსიცოცხლოდ გარინდებული,
რას მდუმარებ ყრუდ ხშირად მქროლი დაუდეგარი,
შურის ძიების შემომქმედო, უკუგდებული
მოიხმე ირგვლივ ძალთა ძალი შეუპოვარი,
რად არ იგრგვინებ, არ დაჭექავ განრისხებული,
ნუ თუ ძლეულ არს ძლიერება შენი მედგარი?
მაშ, რისთვის სდუმხარ, რისთვის მეთქი გაყუჩებული
და არ გაისმის სტიქიური ხმა უშიშარი?
ოხ, მეზიზღები! მძულხარ, ცაო, სახე მცინარე
როს დედამიწას ამ ჯოჯოხეთს კუპრ-ცეცხლ-დანთებულს
სრულად ვერ აქრობს, ვერც ანელებს ცრემლთა მდინარე,
და შენ კი გულ-ქვად დასცქერ ამ ცეცხლს ავარვარებულს,
ჰოი, ზეცაო, გესმის ღაღადი, ნუ იყრუებ ყურს,
გადმოჰხედევი გადაბუგულ მაშვრალთა მხარეს,
ნუ აღმოიხეთქავ მათს გულიდან კრულვა, საყვედურს,

შეაშრე ცრემლი გატანჯულ ხალხს მარად მწუხარეს.
გარდააცალე გულზე ლოდებრ შავი ღრუბელი,
რომლის სიშმაგე სულს უხუთავს ბედ-შავ უბედურს,
დაიხსენ იგი, დანთქმას უქადს ის ულმობელი,
ჩაჭოლე, სტყორცნე ქვა და ლოდი პირ-ღია უფსკრულს.
შეობელო ცაო, ნუ თუ შველა ჩვენთვის არსით არს,
როს სისხლის მსმელნი ყვავ-ყორნები გვახვევიან გარს?
რად არ დაჭროლებ მძარცველების ბუნაგს, საბუდარს,
და არ აღმოფხვრი, ამოჟლეტავ ამ ნიანგთა ჯარს?
რად არ იწყნარებ ცრემლთა ნაკადს ნთხეულ-დანაღვარს
და არ იბრალებ სუსტს მჩაგვრელთაგან ნაგვემ განამწარს.
ისმინე, ცაო! აგვაშორე უფსკრულს შავ საზარს,
ნუ მიგვცემ დანთქმას და განსაცდელს უთქმელ საშიშარს,
მოიღრუბლე, ცავ! ნუ იწვევ ჩვენს სიძულვილს და ბრაზს,
მიეც ნიშანი „ლეგიონებს„ მოუწოდე გარს,
დასჭექე! ამცნე შენი რისხვა „დემონს“ საზიზღარს,
ელვ-ოგრგვინე, სტყორცნე მეხი მთასა ბუმბერაზს
იქუხე ცაო! აღამხედრე ღრუბელთა ჯარი,
შესძარ სამყარო! „აფთართ ბუნაგს“ სტყორცნე ისარი,
მოუწოდე ზღვას, ხმელეთს, გრიგალს, ჩამოკარ ზარი!
დაანთე ცეცხლი ბრძოლის ცეცხლი, ცეცხლი მძვივარი.

გ. ქუჩიშვილი.

მაღალს წრეში.

(გაგრძელება. იხ. „ჩვენი ქვალი“ № 15)

მოქმედება მესამე.

(სცენა წარმოადგენს საროსკიპოს ზალას. კედლებთან სკამებია გამწკრივებული. ერთ კუთხეში როიალია. კედელზე საათია. პირდაპირ ქუჩიდან შემოსავალი კარებია; მარცხნით მეორე ოთახში გასავალი კარი. როიალზე დამკვრელი ვალსს უკრავს. ქალები მიდი-მოდიან. ღამეა. სანთლები ანთია).

ერთი ქალი. (საათს მისჩერებია) რვა საათია და ჯერ კი არავინ არა გვწვევია!

მეორე. მოიცადე! ჯერ კიდევ ბევრს მოესწრები (იცინიან).

პირველი. (ღიმილით) რაც გინდათ, ისა სთქვით, უკაცოთ მოწყენია.

მეორე. დაიკარგონ ყველა! მდიდრებიც და ღარიბებიც ყველა ძაღლებია, ყველა კაპეიკს დასტირიან! წინეთ ფულსაც მაძლევდენ. მიმასპინძლდებოდნენ კიდეც; ახლა არა თუ ფულს არ იძლევიან და არ მიმასპინძლდებიან, ლუდსაც კი არ მასმევენ, ლუდს. გუშინ ერთს პაპიროზი ვთხოვე და სადა მაქვს იმდენი ფული, რომ პაპიროზი ვიყიდოვო.

ერთი ქალი. ყველაზე უკეთესი ბებრები არიან. ამას წინათ აბ წამოყვანა ერთმა! მგონია, ოთხმოცი წლისა იქნებოდა. (იცინიან) ფეხებს ძლივს მოათრევდა! (იცინიან) მამიჯდა გვერდით და ღიტინი დამიწყო. (იცინიან) ისიც იცინოდა, მეც ვიცინოდი. გამიმასპინძლდა საუცხოოთ. ხუთ მანათიანი დამიტოვა და წაჩოკინდა!

მეორე. ახალგაზდები ა აფრათ არ ვარგანან, არაფრათ? ნამეტურ თუ სტუდენტია! გროში კაპეიკი არ აბადიათ.

პირველი. არა, სტუდენტები მე მიყვარს! არაფერი აქვთ, სამიგიეროთ მხიარული ხალხია და კარგი ლაპარაკი იციან.

ერთი ქალი. შენ ალბათ არ გამოგიცდია და მეკი ზოგიერთა სტუდენტი მინახავს, უკანასკნელ მედროგეზე უფრო ტლანქია. (ამ დროს მოისმის სიმღერა სტუდენტების: გაუდეამუს იგიტურ, იუვენეს დუმ სუმუს. ვიტა ნოსტრა ბრევის ესტ, ბრევე ფინიეტურ. პოსტ მალესტამ იუვენტუტემ, ოსტ მალესტამ სენექტუტემ, ნოს ღაბეშიტ ღუმუს. ვივანტ ომნეს ვირგინეს, გრაცილეს, ფორმოზეს. ვივატ აკადემია, ვივანტ პროფესორეს- სიმღერა თანდათან ახლოვდება და ბოლოს ზალაში შემოვა ოთხი კარგათ შეზარხოშებული სტუდენტი.)

ქალები. (ერთათ) აა, კოლლეგები, კოლლეგები! (სტუდენტები ჩაერევიან ქალებში და ხან ერთსა ჰკოცნიან, ხან მეორეს. შეიქნება სიცილ-ხარხარი და ყივილ-ხივილი. მარცხენა კარებიდან გამოვა შუახნის ჩასუქებული ქალი—„მამაშა“. სიწყნარე ჩამოვარდება.)

მამაშა. ბატონო სტუდენტებო! გთხოვთ, წესიერება დაიცვათ. როცა კი თქვენ შემოხვალთ, მაშინათვე ერთი აურ-ზაური უნდა ასტეხოთ.

ერთი სტუდენტი. მამაშა! ნება მიბოძეთ, ხელზე გაკოცოთ! (წაიწევს ხელზე საკოცნელათ, მაგრამ „მამაშა“ ხელს აუქნეეს) თქვენ ნუ შესწუხდებით, ძვირფასო მამაშა, მხიარულებას კი ნუ დაგვიშლით.

მამაშა. იმხიარულეთ, რამდენიც გენებოთ, ხოლო ნამეტანს ნუ იზამთ.

მეორე სტუდენტი. ამხანაგებო! წინადადებას გაძლევთ, რომ ჩვენი ძვირფასი მამაშა მაღლა ავისროლოთ! (სტუდენტები გაექანებიან მამაშასაკენ, მამაშა უკან გავარდება. ქალები იცინიან. დაიჭერენ ერთ ქალს და მაღლა აისვრიან, შემდეგ მეორეს, მერე მესამეს. საერთო სიცილია. შემდეგ სტუდენტები ჩამოსხდებიან და თავებს აქნევენ დაღალულობის ნიშნათ).

ერთი სტუდენტი. (ცოტა სიჩუმის შემდეგ) ამხანაგებო! ვიცეკვაოთ! მუზიკა! ტაპიორ! (დამკვრელი მიუჯდება როიალს) ვალს! (უკრავს ვალს, სტუდენტები და ქალები თამაშობენ). მაზურკა! (უკრავს მაზურკას; სტუდენტები და ქალები თამაშობენ).

ერთი სტუდენტი. (თამაშის შემდეგ) ამხანაგებო! მოდით ვიმღეროთ! (ვიმღეროთ, ვიმღეროთ, ისმის ხმები. შეგროვდებიან ერთათ და დაიწყებენ: Вы жертвой пали въ борьбѣ роковой любви беззавѣтной народу. ამ დროს გამოვარდება მამაშა და გააწყვეტინებს სიმღერას).

მამაშა. გაჩუმდით, გაჩუმდით! (ხელებს აქნევს) თუ ღმერთი გრწამდეთ! პოლიცია შამომივარდება.

სტუდენტი. პოლიციას აქ რა უნდა? აბა მოვიდენ! სულ კბილებს დავამტვრევთ.

მამაშა. ყველაზე უმალ თქვენ დაიმ-ლებით და მე

კი შევრჩები ხელში! (იცინიან) სხვა რამე იმღერეთ, თუ გინდათ (გადის).

ერთი სტუდენტი. ამხანაგებო! მოდით, დავაარსოთ სახელმწიფო დუმა. (სიცილია. ჩინებულია, საუცხოვოა, ისმის ხმები).

მეორე სტუდენტი. ამოვირჩიოთ თავმჯდომარე. (ხმები: შენ იყავი, შენ თვითონ). ძალიან კარგი. (დაჯდება. სხვები იქით-აქეთ მოუსხდებიან. ჩაახველებს). დიდ მადლობას ვსწირავ საზოგადოებას ასეთი პატივისათვის და ვფიცავ, რაც დედამიწის ზურგზე როსკიპი ქალებია, იმათ სახელს, რომ მე ჩემი მოვალეობა პირნათლათ შევასრულო. (საერთო სიცილია) საროსკიპოს წარმომადგენელნო! მორიგი საკითხი არის ქალთა თანასწორობა.

მესამე სტუდენტი. ბატონო თავმჯდომარევ! გთხოვთ სიტყვის ნებას.

თავმჯდომარე (თავს უკრავს თანხმობის ნიშნათ). სიტყვა ეკუთვნის დეპუტატს სერიოჟას, საროსკიპოს საპატიო წევრს (სიცილია).

მესამე სტუდენტი. საროსკიპოს მოქალაქენო! მამაკაცი და დედაკაცი სრული თანასწორნი უნდა იყვენ. ამიტომ მე შემომაქვს კანონ-პროექტი, რომლის ძალითაც ყოველ ქალაქში, საცა კი ქალების საროსკიპოა, უნდა გაიხსნას მამაკაცების საროსკიპოც. საზოგადოება უკვე დიდი ხანია მომწიფებულია ამგვარი რეფორმისათვის. (საერთო სიცილია).

თავმჯდომარე. მიიღებთ თუ არა პატივცემული დეპუტატის კანონ-პროექტს? (ხმები: მივიღებთ, მივიღებთ!)

ერთი სტუდენტი. ძირს თავმჯდომარე და დუმა! გაუმარჯოს მაჩიჩს! ტაპიორ, მაჩიჩი! (დამკვრელი მაჩიჩს უკრავს, სხვები თამაშობენ, შემდეგ სიარულს დაიწყებენ ხელი-ხელ გაყრილი. შემოდის ორი აფიცერი და ქალებს დაუწყებს ორივე თვალიერებას).

პირველი აფიცერი (ერთ ქალზე უთითებს). იმას არა უშავს რა.

მეორე. არა უშავს რა, გვარიანია. წამოიყვანე. მეც აი იმას წამოვიყვან (მიუთითებს მეორეზე. მივლენ არჩეულ ქალებთან, ელაპარაკებიან, უცინიან, ნიკაპზე ხელს მოჰკიდებენ, ლოყებზე ბჟკენენ, შემდეგ ოთახში გასავალ კარებისაკენ წამოვლენ. იქიდან ამ დროს „მამაშა“ გამოვა.)

ერთი აფიცერი. მამაშა, დაგვიმზადეთ კარგი ვახშამი და კარგი ღვინო. (მამაშა თავს უკრავს და გაბრუნდება. აფიცრები ქალებიანა უკან გაჰყვებიან).

ერთი ქალი (თვალს გააყოლებს აფიცრებს). ჰმ, ჯოჯო! იმ აფიცერს სულ მე მივყავდი და ახლა კი ეგ შეეჩხირა ხელში. ჯოჯო! (გაბრუნდება).

მეორე ქალი. აი ამისთანა სტუმრები მესმის! კარგი ვახშამი და კარგი ღვინო! როგორ მოგწონსთ, ჰა! კარგი ვახშამი და კარგი ღვინო! (სტუდენტებს) თქვენ კი ლუდზედაც არა გვპატიჟობთ.

ერთი სტუდენტი. ეი, მოგვიტანეთ ლუდი! ლუდი! (ერთი ქალი გაიქცევა კარებისაკენ, მალე მობრუნდება, თან მოჰყავს მოსამსახურე, რომელსაც ბოთლებით ლუდი მოაქვს და ჭიქები. მოსამსახურე ბოთლებს ხსნის და ჭიქებში ასხამს. ქალები სვამენ).

მეორე სტუდენტი. (ჭიქას აიღებს ხელში) ვსვამ თქვენს სადღეგრძელოს, მშვენიერი სქესის წარმომადგენელნო! თქვენ რომ არ იყოთ, ჩვენი საქმე გლახაკ იქნებოდა (სვამს).

მესამე სტუდენტი (ჭიქით ხელში). თქვენა ხართ მსხვერპლი არსებული კაპიტალისტური წყობილებისა. გისურვებთ, რომ მალე დაიქცეს ეს წყობილება, ეს კედლები, რომლებიც თქვენ გამცირებთ და კარი გაეღოს თავისუფალ სიყვარულს. (სვამს. შემდეგ ფულს ამოიღებს და დადებს საინზე).

მეოთხე სტუდენტი. (ამხანაგს) შე ოხერო, მეტი თავისუფალი სიყვარული იქნება: ამდენს ქალებში რომელსაც მინდა, იმას ვაკოცებ. ასე არ არის, ჩემო მარგალიტებო? (ქალებს) მე რეჩები არ ვიცი (ჭიქას მაღლა ასწევს) იკოცხლეთ მანამდე, სანამ მე არ შემძულდეთ (სვამს).

პირველი სტუდენტი. ჩემო ძვირფასო კანაშკებო! იკოცხლეთ მანამდე, სანამ მე ქალები არ შემძულდეს. მერე კი, მერე სულ ყველა გაწყდით (სიცილი). სტუდენტი მღერის და სხვებიც მღერიან: ვივანტ ოძნეს ვირგანეს, გრაცილეს, ფორმოზეს. ვივატ აკადემია, ვიკანტ პროფესორეს. სიმღერით და თავის ნევით გადიან. ქალები დასეირობენ.)

ერთი ქალი. სტუდენტები. ამიტომ მიყვარს ფული არა აქვთ ,მაგრამ გულით მდიდრები არიან, მხიარულება უყვართ.

მეორე. მე კი აფიცრები მარჩევნია: მხიარულიც არიან და ფულიცა აქვთ. მშრალ მხიარულებას რა თავში ვიხლი?

მესამე. მაგათ თითო ჭიქა ლუდი ძლივს დაგვალევიეს და მანკა და ტანია ახლა კაი ბივშტეკსა და ღვინოს შეექცევიან აფიცრებთან.

მეოთხე. ის, ჯოჯო, ისა! დამაცადოს! ყოველთვის წინ უნდა წაეკეხოს და კარგი მუშტარი წამართვას.

მეხუთე. მე კი ბებრები მიყვარს. იმათ მხოლოთ ლიტინი იცვიან, მეტი არაფერი! (სიცილია) ფულს კი კარგათ იძლევიან. (ერთი მეორეს წასჩურჩულებს ყურში, შემდეგ მესამეს და ხმა მაღლა გადიკისკისებენ. შემოდიან ოთხი შუახნის მოხელეები. მთვრალები არიან; გაერევიან ქალებში და დაუწყებენ ალერსს.)

ერთი მოხელე. სილანს! ბატონი პროკურორი უნდა ვათამაშოთ.

მეორე (რომელიც პროკურორია). ჩემს დულციენეასთან დიდის სიამოვნებით (გვერდში მდგომ ქალს ნიკაპზე მოჰკიდებს ხელს).

პირველი. ანტონ პავლოვიჩ! გავიხსენოთ ჩვენი ახალგაზრდობა.

მეორე. დიდის სიამოვნებით, მაგრამ მეშინია: ვაითუ წავუღო რამე აქედან ჩემს ცოლს. (იცინიან თვითონ პროკურორი მადიანათ ხითხითებს და თავის გვერდში მდგომ ქალს ნიკაპზე უსვამს ხელს.)

მესამე. გადავაფურთხოთ ეშმაკს და, რაც იქნება, იქნეს.

მეოთხე. ცოდვილი კაცი ვარ. თვეში ერთხელ რომ არ შამოვისეირნო აქეთ, არ შემიძლია; მაგრამ ღვთის წყალობით ჯერ არაფერი მიმიტანია აქედან ჩემი ცოლისათვის. (საერთო სიცილია)

მეორე (პროკურორს) სტეპან პავლოვიჩ! როგორ არ გრცხვენია! მერე უჩვენოთ დადიხარ?

მეოთხე. თქვენ ახლაც ძლივს წამოგიყვანეთ და!

მეორე. ეეხ, რაც იქნეს და იქნეს! (აირჩევენ ქალებს და გადიან. ქალები დასეირობენ, იცინიან, დახტიან. შემოვა ლოთი, პირველ მოქმედებაში რომ იყო და ბარბაცით შეაჩერდება ქალებს).

ლოთი. (თავსა და ხელებს აქნევს და იცინის) აახ, თქვე კანაშკებო, თქვენა! მოდით რაღა, მაკოცეთ, ერთმა აქა, მეორემ აქა, მესამემ აქა! (ჯერ ერთ ლოყაზე იდებს ხელს, მერე მეორეზე, შემდეგ შუბლზე. ქალები მიჩერებიან და იცინიან. ლოთი თვითონ დაედევნება ბარბაცით ხან ერთს, ხან მეორეს, ხან მესამეს. ქალები გაურბიან და იცინიან.) სულ ყველას გადაგკოცნით, სულ ყველას. მე საშინლათ მიყვარს ქალების კოცნა. ქალი და ღვინო ყველაფერს მირჩევნია, ყველაფერს! (შედგება) ეეი! კანაშკებო! (ხელებს გაშლის) მაკოცეთ რაღა! (გამოუდგება კიდევ ქალებს. ერთი ფეხს გადუდებს და ლოთი ძირს გაიშლება. ქალები იცინიან, შამოეხვევიან და წიხლებს წაჰკრავენ კისკისით. ლოთი ნელა-ნელა წამოდგება. გაჩერდება დოინჯებით და თავს აქნევს) ეეი, მომიტანეთ ღვინო, ღვინო! ჩემი კანაშკების სადღეგრძელო უნდა დავლიო! თუმცა მე ცოლი მყავს, მაგრამ ჩემი კანაშკები მაინც მიყვარს. ეი, ღვინო! (გამოვა ლოთის ყვირილზე მამაშა).

განი.

(შემდეგი იქნება),

შიმშილი სოფლათ.

—:—

თუმცა ცა მოკრიალებული იყო, მაგრამ ისე ჰყინავდა, რომ დედამიწაც კი იკრუნჩხებოდა. ცივი ქარბუქი ადამიანს ძვალსა და რბილში ატანდა და ამონავებდა. მთელ ქალაქს, სადაც სიცოცხლე მუდამ დუღს და გადმოდის, იმ დროს თითქოს ეძინა და ისე იყო მიყრუებული, რომ აქა-იქ ქარისაგან გაჩერებულ ტრამვაის ვაგონებს თუ შეამჩნევდით, თორემ მათ მეტს, ქეციან ძაღლსაც ვერსად ნახავდით. მოვრბოდი მეც სა-

შიმშილის მსხვერპლი.

მსახურიდან მშიერი და დაღლილ-დაქანცული. გული ბოროტებით მეღრინებოდა, საშინლათ ვბრაზობდი, მაგრამ მე თვითონაც არ ვიცოდი, ვისზე და რისთვის; მხოლოდ როდესაც სასტიკმა ყინვამ ჩემს, ისედაც დაღლილ სხეულს, შეუბრალებლათ მუხრუჭი მოუჭირა და ფილტვებამდინ შეატანა, როდესაც ცივმა ქარმა დაქანცულ თვალებში ერთი ფუთი მტვერი შემომაყარა, მაშინ ამომხდა წყევლა-კრულვა ჩემი გაჩენის დღისა, შეჩვენება მუდმივ ტანჯვისა და სხვათა ბედნიერებისა. სიბრაზისაგან კბილებ დაკრეჭილს მინდოდა გზაზე ვისმე დავჯახებოდი, რომ მერე მაზე ჩემი ჯავრი ამომეყარა, მივრბოდი დიდხანს, მაგრამ ადამიანიშვილს არ შევხვდრივარ და ეს უფრო გულს მიშფოთებდა, რადგანაც ის არე-მარე მხოლოდ თავისუფალ ქარს დარჩენოდა, რომელიც კვნესა-გრიალით მარტო მომწყვდეულს ისე

სასაცილოთ მათამაშებდა, თითქო ყველა ჯავრს ჩემზე ყრილობდა. როგორც იყო განვლე ეს ქუჩა კვნესა-წუხილით და როდესაც ერთ ფართო ქუჩისკენ შევუხ-ვიე, იქ ერთ მაღაზიასთან ადამიანის მსგავსი რაღაც, ძონძებში შებორბლილი შევამჩნიე. იდგა საბრალო მარ-ტოკა და მოძრულ ფეხებს ფილენჯის ქარიანივით სა-ცოდავათ აბარტყუნებდა. მე რომ თვალი შემასწრო, უეცრათ კუთხეს თავი ანება და წინ გადმომეღობა.

— ქალბატონო! შენ თავს შემოგევლე, იყიდე ეგ ჩირები და ტყლაპი, იაფათ მოგცემ, შენი ჭირიმე, იყი-დე, თორემ მოვკვდი სიცივით, აღარ შემიძლიან ამდენი დგომა, რომ არ გამეყიდოს კი დაღუპვით დავიღუპები ღვთაების მადლმა!—შემომძახა უეცრათ ისეთ ხმაზე, რომ გულ-დმშვიდებული ადამიანი რომ შეხვედროდა, უეჭვე-ლათ ატირდებოდა; მე კი, იმის მაგივრათ, რომ ან ჩქა-რა გვერდი ამექცია, როგორც მრავალნი სჩადიან, ან კიდევ დამეფასებინა მაინც, ერთ ალაგას გაქვავებული-ვით შევჩერჯი და თავით ფეხამდე ისეთი თვალით ავ-ზომე, რომ საბრალო უეცრად შეძრწუნდა და უკან დაიხია. არ შემიძლიან გამოვსთქვა ის, რასაც მაშინ ჩემი გული და გონება გრძნობდა, არ შემიძლიან იმი-ტომ, რომ ყოველი სიტყვა მისთვის მიუდგომელი და უფერული იქნება...

— იყიდე, ღმერთი გაგაძლიერებს,—გაიმეორა უფ-რო ჩუმათ, თითქოს ვედრებით და თან კი შეშინებულ-მა უფრო უკან დაიწია. აქ კი როგორც იყო დავძლიე ჩემს გრძნობას და ათრთოლებულმა გაოცებით შევ-სძახე:

— ბიჭო, მიხა, შენა ხარ! ნუ თუ ველარ მცნობ? გამარჯობა შენი!

ამის გაგონებაზე მან ერთი ნაბიჯით კიდევ უკან დაიხია, მხრიდან დაგლეჯილი ხურჯინი მოიშორა, ჩამოფხატული ნაბდის ქუდი მაღლა აიწია და ახლა კი თამამათ შემომაჩერდა, თუმცა სახე სრულიად გალურ-ჯებული ჰქონდა სიცივისაგან, მაგრამ გამომეტყველება კი ერთ წამს შეეცვალა.

— აი ვენაცვალე ღვთის განგებასა! დაიცა შე-ნი ჭირიმე... შენა... ჩვენი ა... არა ხარ?—შემომეკითხა იმედ მოცემულმა ღიმილით, ჩირები მეორე ხელში გა-დაიწყო და, შეშის მსგავსათ, გაყინული მარჯვენა გამო-მიწოდა.

— ვენაცვალე ღმერთსა... ქალაქსა ხარ განა, რა... —აქ კიდევ რაღაც უნდა ეთქვა, მაგრამ ამ დროს ქარ-მა ისე მკაცრათ დაბერა, რომ მტვრის ბურუსში გა-ხვეულთ სუნთქვა შეგვიკრთო და ერთი მეორეს კინა-ღამ გვახალა. რა თქმა უნდა, იქ დგომა და ლაპარაკი ყოვლად შეუძლებელი იყო, ან კი რა ემუსაიფებოდა გათოშილ, დაღლილ და მშიერს კორიანტელში, როდე-საც გული ვინ იცის რა გვარი სევდებით ესერებოდა. დასვენება უჭირდა საბრალოს, მაგრამ საუბედუროთ გა-ნა ღა შემეძლო იმის ფიქრი, რომ შორით მოსული, ჩემი მიწა-წყლის შვილი, პატარაობის ძვირფასი ტოლი და ამხანაგი სახლში მიმეპატიჟა და თავმომწონე ახალ-გაზრდა, მაგრამ შიმშილისაგან დამცირებულ და განა-დგურებულისათვის ღვიძლ ძმასავით გული და სული გა-დამეშალა, სევდით სავსე, ნორჩი, მაგრამ ვაებისგან უდროოთ დახშული გული ტკბილი სიტყვით დამე-ტკბო და მენუგეშებინა? დიახ, არ შემეძლო, რადგა-ნაც, ხომ მოგეხსენებათ, პაწია და ყველასათვ ს უმნი-შვნელო მოხელის ცხოვრება? უდედ-მამო და უსახლ-კა-როს თავი ორ გროშათ სხვის კერას მქონდა შეფარ-ებული და ერთი უსაბედო დიდი ლუკმაც კი. მეყველრე-ბოდა... მაგრამ... ეჰ... თქვენ თვითონ მიხვდებით, მკ-ითხველო, ჩემს მდგომარეობას და ეგ თქვენი თანაგრძნო-ბა უფრო უკეთ გიკარნახებთ მაშინდელ ჩემს გარემოე-ბას. კიდევ დახე ბედნიერებას! იმ დღეს, თუმცა დალო-ცვილ ოცს გადაცილებული იყო, მაგრამ, თითქოს განგ-გებ, ჯამაგირი ავათმყოფობის გამო დამიგვიანდა და წინა დღით მიღებულიდან ჯიბეში სამი მანეთი მიჩხაკუ-ნებდა. გამახსენდა თუ არა ეს ბედნიერება (ბედნიერე-ბას იმიტომ ვუწოდებ, რომ ოცში, სანამ სამსახურს გა-ვათავებდი, მანამდისინ ჩემსაებ გაჭირვებული მოვალეე-ბი და სახლის პატრონი ქალი გარედ, კარებში მელო-დენ და იქვე მძარცვავდენ) მიხა ერთ წამს მაღაზიაში შევიყვანე და იქ მყოფთ დასვენება და საუზმე მო-ვთხოვე.

— აბა ახლა მიამბე, ჩემო მიხა, დაწვრილებით, როგორ არიან ჩვენი სოფლელები, ან შე დალოცვი-ლო, საქმე ისე როგორ გაგჭირვებია, რომ ამ ჯოჯო-ხეთ დღეს მხოლოდ ჩირებისთვის იყინებოდი?—შევეკი-თხე მე, როდესაც დამშეულმა სამი გირვანქა პურით და ძეხვით ცოტაოდნათ კუჭი ამოიავსო და სიცივისაგან და ჭარხლებულ-ცრემლ მორეული თვალები მწვავე ღიმი-ლით შემომანათა.

— ეჰ, შენი ჭირიმე, რაღა რა ამბავია, ე შენი ბრძანებისა არ იყოს, ამითანა ჯოჯოხეთ ზამთარს, ამო-დენა კაცი ვარ, ჯერ არ შევყრივარ,—მიპასუხა რამდე-ნიმე ხნის სიჩუმის შემდეგ, დაბლა დახრილი თავი სა-სოწარკვეთილებით რამდენჯერმე მძიმეთ გაიქნია და ნე-ლა განაგრძო:

— აბა, შენი ჭირიმე, საიდან დავიწყო, ან რომე-ლი ერთი ვარამი და გაჭირვება გადმოგცე. განა შენ თვითონ არ მოგეხსენება, თუმცა ე ჩვენი საწყალი გლეხ-კაცი მუდამ შიმშილს და სიცივეს დაჩვეულია, მაგრამ ე წრეულს კი მეტი ღვთის რისხვაა. წორეთ გაგონები-თაც არ გამიგონია ი ჩემი მამა-პაპისაგან ასეთი ამბავი, რასაც ეხლა ვხედავ, მგონი ომიანობის დროსაც არა ყოფილა ის უბედურება, რაც ეხლა ხდება. კოდი პური უწინ რვა აბაზი იყო და ახლა კი რვა მანათ ზევით ადის, ისიც საშოვრათ არ არის. სიმინდისას ხომ ნულა-რას იტყვი. კიდევ ჩვენი ბედი, რომ წრეულს ბევრი ხი-ლი მოვიდა და ემითანა ჩირ-ჩურებით ვირჩენდით თავ-სა, თორემ შენი მტერი, რომ ჩვენ საქმე დაგვემართე-ბოდა. ცეცხლია წორედ ეხლა სოფლათ ცხოვრება,

ცეცხლი. ე ბავშვების საცოდაობამ ხომ ცოდვით აგვამ
სო, მაგრამ ვინ არის ჩვენი პატრონი. გლეხ-კაცის სი-
მდიდრეს, მის ბედს და უბედურობას ერთი ულელი ხარ-
კამეჩი შეადგენდა და ისიც ლამის ხელიდან გამოგვეცა-
ლოს, ცარიელი ძვლებივით ღა აღრძვიან საწყლები ამ
ქალაქია დღეს ბაგაზედ და გაიქვთ უბედურათ ღმუილი.
იმ დღე საწყალი ჩემი ნიკორა მეტი სიმშილისაგან ნეხ-
ვიან ფიჩხის ცოცხს ჰკვნეტავდა და თან გამწარებული
ღმუილით გულ-საკლავათ ხელებში შემომცქეროდა,
ქათმებისა და დანარჩენ წვრილფეხობის განაგისი ხომ
ალარსად არის. ბევრს შიმშილით დაეხოცა, ბევრმაკ
ორ-ორ ჯამ ფქვილზე გადაცვალა და ე ბოლო დროს
კი, ერთის სიტყვით, ყველა შიმშილისგან სინსილის
გაწყვეტას ღა ველით, თუ ე ტიალი სიცივე თავისას არ
დაიშლის და გაზაფხული დროით არ წამოგვეწევა. „ქრიჰ-
ტემ“ დასწყევლოს წრევანდელი ზამთარი; წამოუბერავს
თუ არა ის გასაოხრებელი ზენა ქარი, ასეთ კორიან-
ტელს აყენებს, რომ ძაღლი არ გაიგდება გარეთ. ესეც
წორედ ჩვენი ცოდვის კითხვაა, შენი ჭირიმე. ახლა ზედ
დატანებაზე ე ქურდობასაც მოუხშირეს. ვისაც კი ჯინ-
ში ორიოდე ტარო სიმინდი ეგდო, თვალით აღარ და-
ანახვეს; ან კი რა გასამტყუენები არიან? შიმშილი, შე-
ნი ჭირიმე, ასეთი მხეცია, რომ ადამიანს ყველას გა-
აბედვინებს.

მიხა აქ ცოტახანს შეჩერდა, ერთი ღრმათ ამოიო-
ხრა, თავი უფრო დაბლა დაჰხარა და ნელი ხმით განა-
გრძო:

— ხომ მოგეხსენება, უბედურ კაცს ქვა აღმართ-
ზე მოეწევაო. ე ანდაზა წორედ ჩვენ საწყალ გლეხ-
კაცზე არის ნათქვამი. ი დალოცვილმა ღმერთმა ე შიმ-
შილი რო არ გვაკმარა, ახლა ი რაღაც უცნაური ავად-
მყოფობა საიდღანაც გამოგვიტყვრინა და, ერთი სი-
ტყვით, მთელი სოფელი დააწიოკა. ისე ცვივა ხალხი ი
ოხერი მუცელაა, თუ რაღაც ჯანაბა, როგორც პანტა.
გუშინ წინ საღამოს, ქრიჰტემ დასწყევლოს ის დღე,
საწყალი მამა ჩემი ბუხრი წინ იჯდა და მოძრულ ფე-
ხებს ითბობდა. დედა ჩემიც იქვე ორიოდ ჯამ ფქვილის
ცომსა ზელავდა. უეცრათ მამაჩემმა ერთი კი წამოიკვნე-
სა, არიქა, მიშველეთ, გულ-შემომეჭიდაო,—დაასხა, ბა-
ტონო, თავით ფეხამდინ ცივი ოფლი და ნახევარ საათ-
ში უბედურს კაკანათივით კი სული გაეყრეინა.

აქ მიხამ კიდევ ამოიოხრა, თითქოს სულის მოსა-
ბრუნებლათ შეჩერდა, წვივიდან წითელი ხელსახოცი
მოიხსნა, თვალები მოიწმინდა და განაგრძო:

— სიკვდილი თავისთვის იყვეს, შენი ჭირიმე, ან
კი რა საჭიროა ჩვენისთანა უბედური ხალხისათვის სი-
ცოცხლე, როდესაც სიკვდილ-სიცოცხლე, ჩვენთვის ორივ
ერთივე ჭირია, თორემ ამითანა უბედურობა ღა გაგი-
გონია, შენი ჭირიმე; ი ჩვენმა ოჯახის ბურჯმა ხომ სა-
ხლის კარები გამოგვიკეტა, ცეცხლზე წყალი დაგვისხა,
მაგრამ მე კი, მე უბედურს, იმდენი წელი არ შემწევ-
და, რომ მოამაგე მშობელი ქრიტიანულათ და პირნათ-
ლათ მიწისთვინ მიმებარებინა. თითქმის სამი დღე იდო
მკვდარი სახლში და ი შეჩვენებული მღვდელი კი უფუ-
ლოთ სახლიდან გამოსვენებას არა თანხმდებოდა. ბარემ
ბევრი ვეხვეწე, ხელ-ფეხს ვულოკავდი, რადგანაც დედა
ჩემისა და ბალღების საცოდაობით გულ-მუცელი მეწო-
და, კიდეც დავპირდი შემდეგში ერთი ორათ გადაგიხდი-
მეთქი, მაგრამ იმ იუდის კერძმა არ შემიბრალა და გა-
დაჭრით გამომიცხადა, სანამ წინ გასაძღოლს სამ მანათ
ფულს არ დამითვლი, მანამდინ შინიდან ფეხს ვერ მო-
ვიცვლიო. რაღას ვიზამდი, შენი ჭირიმე, ი ოხერა
ოჯახში ერთი გადამღრძვალი ნიკორას მეტი, კატაც კი
არ მიკნაოდა და რას გავხდებოდი. ავდექი და ი მე-
დუქნე სინკასთან ჩავირბინე, ერთი მანათი რის ვაი-ვა-
გლახით იმას ვესესხე, ერთი ათ შაურამდინაც, ღმერთ-
მა მშვიდობა მისცეთ, ი ჩვენმა მეზობლებმა თითო-ორ-
ოლ კაპიკობით შემომწირეს და მერე, რაკი სახლში გა-
საყიდი არა მებადა რა, ე ჩირებ წამოვუსვი ხელი და
დავადექ ქალაქის გზასა. ო... ო... წმინდა გიორგიმ
დასწყევლოს ის წვალება, რაც მე გზაში გამოვიარე.
ასე ოხრულათ ჰყინავდა და ისე ჰქროდა ი ქარი, რომ
რატომ ერთი ორჯელ მაინც არ ამატირა ამოდენა ვაჟ-
კაცი. ჩამოვაღწიე, როგორც იყო, ქალაქსა, შენი ჭი-
რიმე, და ახლა აქ გადმიწყდა იმედი, დილას აქეთია
მთელი ქალაქი დაუსვენებლივ მოვიარე, თავი გამისკდა
ყვირილით, მაგრამ ე ჩემი ყვირილი ტიალ ქარს ჯან-
დაბისკენ მიჰქონდა. ბოლოს ისე გავბეზრდი, გულმა
ისეთნაირათ დამიწყო ჯავრისაგან ტოკვა, ახლა ზედ
დატანებაზე ე ტიალი შიმშილი და სიცივე ისეთნაირათ
მომერია, რომ გადავწყვიტე ე ძაღლ სიცოცხლისათვის
შემეფურთხებინა, მეშვირა ფეხი და ღვრია მტკვრისა-
თვის მიმეცა თავი, მაგრამ, ჰეი! ვენაცვალე ღვთის განგ-
ებას, არც ისე გავუწირიკარ, როგორც მეგონა... კი-
დევ რაღაც უნდა ეთქვა, მაგრამ საბრალომ მეტი გრძნობ-
ით ენა ველარ მოატრიალა, უეცრათ სიტყვა შესწყვიტა
და ერთხელ ისე შემომხედა და ისეთნაირათ ჩაიცი-
ნა, რომ არავითარი სიტყვა მას არ შეედრებოდა... კაი
ხნის ლაპარაკისა და დასვენების შემდეგ გავისტუმრე
საბრალო მიხა ჩირებითვე უკან. ბევრი მეხვეწა, ორ მა-
ნეთ ნახევარში ჩირები მაინც აიღეო, მაგრამ, როგორც
იყო დავარწმუნე, რომ ჩირები ჩემთვის სრულებით სა-
ჭირო არ იყო იმ დროს, როდესაც იმას კვლავინდებუ
რათ პურის მაგივრობას გაუწევდა.

დავბრუნდი მეც სახლში დაქანცული გონებით და
სულით. აქამომდე დაუკავებელი ბრაზი და ცეცხლი
ახლა ღრმა სევდათ და გამოუთქმელ ნაღველათ შეე-
ცვალა—ჰე, რა სასაცილოა და დიდი ცოდვა, საბრალო
მაძღარო, უკეთესზე ფიქრი და მისწრაფება იმ დროს,
როდესაც შენ საყვარელ სოფლათ და ყველგან შენს
გარშემო შენზე უბედურთ წვა და დაგვაში ფუტ-ფუტი
გააქვთ, ამომძახოდა გულის სიღრმიდან რაღაცა ხმა და
ეს ხმა მთელ ჩემს არსებას ცეცხლს უკიდებდა.

ცქვიტი.

პროვინცია.

ქ. სოხუმი. დღევანდელმა პოლიტიკურმა მდგომარეობამ თავისებური დაღი დაასვა განსაკუთრებით ჩვენს სოხუმს და ისევ ძველ კალაპოტში ჩააყენა. აქ კვლავ „მყუდროება და მშვიდობიანობა“ დამყარდა... ბევრმა ყოფილ „სოციალისტებმაც“ აიხადეს პირბადე და რეაქციის კალთებს შეაფარეს თავი.

დაბეზღება, ჭორიკანობა და პიროვნების ფეხქვეშ გათელვა-ეს ჩვეულებრივი მოვლენაა.

ინტელგენტების მხრივ თუმცა სოხუმი არ მოძულებია ღმერთს, მაგრამ ამ უკანასკნელთ ყავახანებში კარტ-ნარდის თამაში და ბულვარის ტკეპნა უფრო ეხერხებათ, ვინემ ისეთ მიზნებისადმი სამსახური, რომელიც შეადგენს მათ პირდაპირ მოვალეობას. რაიმე კულტურულ-გამანათლებელ დაწესებულებებზე ზრუნვა და სხვა-ყველა ეს მათთვინ მეორე ხარისხოვან, ან თითქმის უკანასნელ კითხვას შეადგენს. ამ ბოლო ხანს, როგორც გავიგეთ, რამდენიმე პირს განუზრახავს სახალხო უნივერსიტეტის შესახებ ზრუნვა, რასაც არ შეიძლება სიხარულით არ მივეგებოთ, მხოლოთ ვშიშობთ კი, რომ ეს განზრახვა არ დარჩეს, „ხმად მღაღადებლისა“... როგორც იცით, განზრახვა ამა თუ იმ საქმისა ადვილია, ხოლო შესრულება კი მოითხოვს შესაფერ ცდას და ენერგიას, და ამ მხრით კი... ყოველ შემთხვევაში ვისურვებთ, რომ ჩვეულებრივ უგულობას აქ ადგილი არ დაურჩეს.

კაეშანი.

აკეთის საზ. (გურია). სამწუხარო, გულის მომწყვლელ სურათს წარმოადგენს დღეს სოფლის ცხოვრება. საზოგადოებრივი რეაქცია, ბნელ ძალთა თარეში, სიმშილი, მრავალგვარი ავათმყოფობა-ყველა ეს უნუგეშო მდგომარეობაში აგდებს სოფელს. ასეთია მდგომარეობა საზოგადოთ და ჩვენი აკეთიც ხომ ვერ გაექცეოდა აღნიშნულ უბედურებათ..

ერთათ ერთი სამწუხარო მოვლენა, ეს საშინელი გულგრილობაა. ხალხი რაღაც ძალდატანებით ეკიდება ყოველივე საზოგადო საქმეს. სამაგიეროთ პირადი კინკლაობა, შურის ძიება, კარტის თამაში, და სხვა ასეთები, უფრო პირველ ადგილს იჭერენ. განსაკუთრებით კარტის თამაში ძალიან გავრცელებულია. თითქმის ყოველ დღე დუქნებზე გახურებული თამაშია, რასაც ხშირათ ჩხუბიც მოსდევს ხოლმე...

შიმშილმა მკაცრათ ჩაასო თავის ბრჭყალები ხალხს. თითქის ყოველ დღე ნახავ ტომრით ხელში სოფელში მოსიარულეს... ხშირათ შეხვდებით აგრეთვე სამწუხარო სცენებსაც: ამას წინათ მაგ. ერთ შეძლებულ გლეხისას მივიდა სიმინდის საყიდლათ ერთი 16 წლის ბავში. როცა უთხრეს, რომ სიმინდი არ არისო. ბავშს ტირილი აუტყდა და იქვე ჩაიკეცა. აღმოჩნდა, რომ სამი დღის განმავლობაში ხილის გარდა არაფერი ეჭამა. ასეთი შემთხვევები ხშირია!..

წრევანდელი მოსავალი აღარ იძლევა იმის იმედს, რომ მომავალშიც მაინც უზრუნველ ყოფილი იქნებიან შიმშილისაგან. ჯერ იყო და ხანგრძლივმა გოლვებმა გაუჭირა საქმე მოსავალს, და ეხლა კი ისეთი წვიმები მოვიდა, რომ რაც გოლვამ დააკლო-ამან შეუსრულა. საზოგადოთ უკანასკნელმა წვიმებმა დიდი ზიანი მიაყენეს ყანებს.

მრავალგვარი ავათმყოფობა, რომელიც შიმშილობისა და გაჭირვების უცილობელი თანამგზავრია, მთლათ წელში სტეხს ხალხს. ვისაც ორიოდე გროში მოეპოება, ის კიდევ მიდის ფერშალთან, მაგრამ, ვისაც სიმინდის საყიდელი ფულიც არ გააჩნია, მან რა უნდა ქნას, ეს აშკარაა!.. თუ ვინმემ მოიყვანა ფერშალი, სოფელში ხელათ გავარდება ხმა და გზის პირებში ხვდებიან ხოლმე. ავათმყოფები და ფერშალი ბედნიერათ ჩასთვლის თავს, თუ დაღამებამდი სახლში მიახწია...

ასეა თუ ისე მდგომარეობა ძალიან კრიტიკულია. რაც აქ ვილაპარაკეთ ჩვენ, თითქმის იგივე შეიძლება ითქვას მთელი გურიის შესახებაც იმ განსხვაებით, რომ ზოგან უარეს შემთხვევებსაც შეხვდება კაცი.

არნერი.

ბათუმის ამბები

—მდგომარეობა ბათუმის აუტანელი და აუწერელია. ყოველგვარი წარმოება დაცემულია, აღებ-მიცემობა შეფერხებული. გაჭირვება ყველასი აქ ცხადი და ნათელია. დღევანდელი ბათუმი სრულიად არა გავს წინანდელ სამრეწველო ბათუმს: ფაბრიკული წარმოება აქ დაეცა, ვაჭრობა განახევრდა. თითქმის ყველას საერთოთ კრიზისმა თავისი განმანადგურებელი დაღი დააჩნია. აუარებელი მუშები წარმოების გაყინვამ ქუჩაში გამორეკა, და ულუკმო პუროთ დაყარა. რიცხვი უმუშევართა ყველა პროფესიის ჩვენს კურთხეულ ქალაქში 2000-ს კაცს უდრის. გაჭირვება უმუშევრების აუწერელია. უმუშევართა რიცხვი აქ დღითი-დღე მატულობს. ამათ გამრავლებას ხელს უწყობს სოფლების სიღატაკე და სიბეჩავე. მოუსავლობამ შესამჩნევათ დასცა ეკონომიური კეთილდღეობა ჩვენი გლეხობის და აიძულა ისინი უკუ-ეგდოთ სოფლები და ქალაქში შემოეფარათ თავი. გაღატაკებული გლეხები მოდიან აქ სამუშაოს საშოვნად, მაგრამ საერთო კრიზისის გამო აქ სამუშაოს ვერ შოულობენ და ქალაქის მუშებთან ერთათ შიმშილისაგან სულს ლევენ.

ამ ბოლო დროს აქ გავრცელდა ხმა—„როტშილდი ზავოდს ხსნისო“, როგორც გავიგეთ ეს ხმა საფუძველს არ უნდა იყვეს მოკლებული. თუ მართლა „როტშილდმა“ თავისი წარმოება განაახლა, აუცილებლათ ბათუმი დღევანდელ ძილს თავს დააღწევს, და უმუშევართა ბედიც ოდნავ გაუმჯობესდება.

—საზაფხულო კანიკულები დასრულდა; ყველა ადგილობრივმა სასწავლებლებმა განაახლა მეცადინეობა.

აქა-იქ გაფანტული მოსწავლე-მასწავლებლები უკვე ჩამოვიდენ და შეუდგენ ივანეთ მოვალეობის ასრულებას. ბათუმის სასწავლებლებს ამ სამოსწავლო წლიდან მოემატა ორი კერძო საშვალო სახწავლებელი, ერთი შერეული ქალ-ვაჟთა გიმნაზია და მეორე შვიდ-კლასიანი კომერციული გიმნაზია.

— ტოლსტოის იუბილეის დღემ ქ. ბათუმში უმნიშვნელოთ ჩაიარა. არავის ფიქრათაც არ მოსვლია ედღეს სასწაულა 80 წლის თავი „დიად რუსეთის მოაზრისა“.

— ვერაგულათ მოკლულ ილია ჭავჭავაძის წლის თავი მხოლოდ „ბათუმის გოლოს“-ს გაახსენდა. 31 აგვისტოს რედაქციის ინიციატივით გადახდილ იქმნა ბათუმის ძველ სობოროში პარაკლისი ჩვენი მხცოვან პოეტის სულის მოსახსენებლათ. სიმწუხარით უნდა ავღნიშნოთ, რომ ჩვენ ბათუმელ საზოგადო მოღვაწეებს ერთი სიტყვითაც არ აღუნიშნავთ ი. ჭავჭავაძის სიკვდილის წლის თავი.

— დღეს 7 სექტემბერს აქ ქალაქის შენობაში ქალაქის თვითმართველობის დავალებით, წაიკითხვენ ხოლერაზე ლექციებს ქართულ და რუსულ ენაზე. ქართულათ ლექციას წაიკითხავს ბათუმელების საყვარელი ექიმი გიგინეიშვილი, რუსულათ პაპისოვი. ვნახოთ რამდენი დაესწრება საზოგადოება.

ი. ბახტაძე.

თვალ საჩინო სწავლება სკოლებში.

— : —

დიადი მნიშვნელობა თვალსაჩინო სწავლებისა, ნამეტურ სწავლა-აღზრდის პირველ საფეხურზე, დიდი ხანია აღიარებულია ყველა ცნობილ პედაგოგების მიერ. კონკრეტული სწავლების პრინციპები თანდათან იძენენ და იპერენ შესაფერს ადგილს, როგორც პირველ-დაწყებით, ის საშუალო და უმაღლეს სასწავლებლებშიაც. ჭეშმარიტი და ნამდვილი ცოდნა ამა თუ იმ საგნისა უნდა შეიცავდეს არა მარტო სიტყვიერ აღწერას, არამედ კონკრეტულ მასზე წარმოდგენას. თუ ასეთი ცოდნა საჭიროა მოზრდილთათვის, მით უმეტეს საჭიროა იგი ყრმათათვის. თვით მეთოდი თვალ საჩინო სწავლებისა, დამყარებული გარეშე გრძნობათა ორგანოებზე (მსმენელობა, მხედველობა, შეხება), სავსებით აკმაყოფილებს ადამიანის ბუნების მოთხოვნილებას და ჩვეულებრივ სისტემას წარმოდგენათა შედგენისას. „ყოვლად შეუძლებელია ადამიანის გონების სავსებით დაკმაყოფილება, თვინიერ გარეშე გრძნობათაო“, ამბობს, თვალსაჩინო მეთოდის მამათ მთავრათ წოდებული, ი. ა. კომენსკი. „ასწავლეთ ბავშვს ხუთი მისთვის ჯერ ახალი, გაუცნობელი სიტყვა და იგი დიდხანს იწვალებს მათზე, მაგრამ შეუერთეთ სურათებს, ოცი ამისთანა სიტყვა და იგი მყისვე შთაინერგავს გონებაში ამ სიტყვებს სრული თავისი მნიშვნელობით და შინაარსით“, ამბობს კ. დ. უშინსკი. საგნების და სხვა და სხვა მოვლენათა გასაცნობლათ აუცილებლათ საჭიროა თვალ საჩინო სახელმძღვანელონი, ნამეტურ პირველდაწყებით შკოლებში. თვით ხელოვნურს აღწერას არ შეუძლია გასწიოს არამც თუ საგნის მაგივრობა, არამედ თვით ამ საგნის სურათისაც კი. ყოველ რიგიან საფეხურზე დამყარებული სკოლის კურსში შედის ამ ჟამათ პირველ დაწყებითი ცნობანი ისტორიიდან, გეოგრაფიიდან და ბუნების-მეტყველებიდან. ეს ცნობანი აუცილებელ საჭიროებას წარმოადგენენ განმარტებით კითხვის გაკვეთილებზე მოთხრობების გარჩევის დროს. ასეთი შინაარსის მოთხრობები (სტატიები) მოთავსებულია თითქმის ყველა პირველ-დაწყებით სახელმძღვანელო წიგნებში. კითხვა ასეთი მოთხრობებისა, თუ იგი დამყარებული არ იქმნა კონკრეტულ ნიადაგზე, უნაყოფოთ დარჩება და გონივრულს საზრდოს ვერ მიაწოდებს ბავშვებს. სამწუხაროთ თანამედროვე სკოლებში ასეთს აუცილებელად საჭირო თვალ საჩინო სახელმძღვანელოებს უმეტეს შემთხვევაში სრულიად ადგილი არა აქვს. სანამდი შკოლებს შესაფერი და საჭირო თვალსაჩინო სახელ-მძღვანელოები არ ექნებათ, ისინი ვერ აღასრულებენ ნამდვილ განმანათლებელ დაწესებულებათა როლს და ბევრ განსხვავებას არ წარმოადგენენ იმ სკოლებისაგან, რომელთაც მიზნათ მხოლოთ გრამატიკის გაზეპირება აქვსთ დასახული და არა ყოველ მხრივი კონკრეტული ცოდნათა მიწოდება მოსწავლეთათვის. თვით იმ ვიწრო მიზნის განხორციელებაც, რომელიც დასახული აქვს დღეს სახალხო სკოლას, სწავლება გონივრული და შეგნებული კითხვისა შეუძლებელი ხდება, რადგან სკოლა მოკლებულია კონკრეტულ სისტემას.

მიუხედავათ იმისა, რომ აუცილებელი საჭიროება თვალსაჩინო მეთოდისა პირველ დაწყებით სწავლების საქმეში დადასტურებულია 250 წლის წინათ,—პრაკტიკულათ ამ მეთოდმა ვერ მოიხვეჭა შესაფერი ადგილი რუსეთის დღევანდელ სკოლებში. აზრი თვალსაჩინო სახელმძღვანელოთა შემოღების შესახებ პირველ დაწყებით სკოლებში დაიბადა 50-იან წლებში და მოაღწია ჩვენამდის საზოგადო განმანათლებელ ხასიათის სახალხო შკოლების აღორძინებასთან ერთათ 60-ციან წლების პედაგოგიურმა ლიტერატურამ უმთავრესი ყურადღება მიაქცია ამ დიად საკითხს და მისი გავლენის ქვეშ კერძო პირთა, თუ საზოგადო დაწესებულებათა ინიციატივით დაარსებული სახალხო სკოლები ამ მხრივ გაცილებით უფრო მოწყობილი იყო, ვიდრე თანამედროვე საერო სკოლები.

სამოციან წლებშივე დაარსდა რამოდენიმე გამომცემელი ფირმები, რომელთაც იდვეს თავს მიეწოდებინათ სკოლებისათვის თვალსაჩინო სახელმძღვანელოები. სრულიად რუსეთის სამრეწველო გამოფენაზე 1870 წლებში, პირველათ რუსეთის შკოლის ცხოვრებაში, გამართული იყო განსაკუთრებული პედაგოგიური განყოფილება, რომლის კოლლექციებმა შთაუდვეს საფუძველი პირველ რუსულ პედაგოგიურ მუზეუმს, რომელიც დღესაც მოქმედობს და რომელსაც ეწოდება „Музей военноучебныхъ заведеній“.

მაგრამ ოთხმოციან წლებიდან მთავრობა და საზოგადოებაც აქცევს უმთავრეს ყურადღებას სკოლების რიცხვის გამრავლებას. თვისებით მხარეს ამ განმანათლებელ დაწესებულებათა კი ივიწყებს...

საყოველთაო განათლების გავრცელებისადმი ლტოლვილებამ დაბადა აზრი თვით სკოლის ტიპის შეცვლისა — ელემენტარული სკოლების დაარსებისა **ორ ორი წლის კურსით.**

ვ. ობჩელი.

(შემდეგი იქნება)

დედა.

როგორც აღმზრდელი.

(წერილები მუშა ხალხის დედებისადმი).

თარგმანი გერმანულიდან **სვ. კანდ—ისა.***)

ხელი შეუწყე შენი ბავშვების შრომა მოქმედებისადმი მისწრაფებას.

ჯერ დაუმზადე ბავშს სათამაშოები და მერე მიყავი ხელი შენს ოჯახურ საქმეებს. მაგრამ შენი ბავში არ იცდის თავის სათამაშოებთან. ის თან მოგდევს, მას უნდა სწორეთ ის გააკეთოს ყოველთვის, რასაც შენ აკეთებ, მას უნდა შენთან ერთად გაბერტყოს, გახვეტოს, დაწმინდოს, გაამშრალოს, კარტოფილი გაფცქვნას, დანაკლისი შეასრულოს, საუმეული მოამზადოს. შენ კი უჯავრდები: „რა მოუსვენარი ბავშია, აგერ მშვენიერი ტიკინი და შესანიშნავი საბავშო სამზარეულო და სათამაშოები აქვს; მაგრამ იმის მაგივრათ, რომ იქ ითამაშოს, დატრიალებს ჩემს ირგვლივ და ხელს მიშლის მუშაობაში.

რასაკვირველია, ეს არ არის სასიამოვნო, რადგან შენ ბევრი სამუშაო გაქვს; მაგრამ ეს ვნება მხოლოდ უმნიშვნელოა შედარებით იმ ვნებასთან, რომელიც შენს უსიყვარულო მოქცევას მოაქვს ბავშვისათვის. შენ უწყრები, ის ტირის და მაინც არ იცდის თავის დედოფალასთან და რომ შენ ეხლა მას უფრო შეტევით უჯავრდები, ეს კიდევ არ არის ყველაზე უარესი. სავალალო ის არის, რომ შენი ბავშვის შესანიშნავ მისწრაფებას სიცივით და ყინვით ახშობ, იმის მაგიერ რომ მზის სხივებით გაალვივო, ბავშვი არ თამაშობს იმისთვის, რომ ითამაშოს, როგორც შენ ამას ფიქრობ; ბავშვი მუშაობს თამაშობაში, მას უნდა სათამაშოთი ისეთივე გამოსადეგი სამუშაო შეასრულოს, როგორც შენ შენი საოჯახო სამუშაოთი. ყველაზე უფრო ბავში სწავლობს მაგალითით. ბავში ხედავს შენ საქმიანობას — მოქმედებას, მასაც უნდა უმალვე იგივე გააკეთოს, როგორც შენ; ის ინსტიკტიურათ გრძნობს. რომ ეს სამუშაო საუკეთესო და თანაც გამოსადეგია. ამისათვის ასეთ სურვილს და მისწრაფებას ნუ დაუხშობ შენი უსიყვარულობით, პირიქით ხელი შეუწყე ბავშის შრომისადმი მისწრაფებას. მიეცი შენი სამი წლის ქალიშვილს მჩვარი და ასწავლე გაწმინდოს სკამი. აბა, მაშინ უცქირე შენი ბავშვის მონდომებულ სახეს და აი, ბავშვის ასეთი ბეჯითობა-საქმიანობა, რაც ნათლათ გამოკრთის ბავშვის მიხვრა — მოხვრასა და გამომეტყველებაში, ასე თუ არ ამხიარულებს შენ გულს, მაშინ შენ არ ყოფილხარ ნაზდვილი დედა. ჩვენ, სოციალ-დემოკრატები „შრომაში“ რაღაც სიდიადეს და მშვენიერებას ვხედავთ. ის საზოგადოების შემნახველი ბურჯია. ჩვენი მიზანიც ის არის, რომ იგი მშვენიერ და კეთილშობილ სანახაობათ ვაქციოთ. თუ შენი ბავშვის შრომისადმი მისწრაფებას ყურადღებით მოექცევი, შენც შეგიძლია შენი წვლილი შეიტანო ამ საქმეში. მაგრამ ეს ყურადღება ბურჟუაზიულ მნიშვნელობით კი არ უნდა გაიგო. შენი შვილი შრომის მოანათ კი არ უნდა აღზარდო, არა! საქმეს უნდა შეხედო სოციალისტურ თვალსაზრისით რომ შრომაში განუვითარო შენს ბავშს შესაფერი სული და ზნეობრივი საათნოებანი.

აი, მაგალითად, აგრე მოიქცა გერმანელი ქალი პესტალოცი გერტრუდა. ის ამუშავებდა და აქსოვინებდა ბავშვებს, მაგრამ სულიერათ კი არ სჩაგრავდა მათ. თვითონაც იჯდა მათთან, ეხმარებოდა და თანაც ესაუბრებოდა. ის ბავშებს მშვენიერი ამხანაგია და ბავშებიც გაბრწყინვებული თვალებით შესცქერიან მას.

ჰენრიხ შულცე.

(შემდეგი იქნება).

*) იხ. „ჩვენი კვალი“ № 13.

წერილები რედაქციის მიმართ.

„ჩვენი კვალის“ მე-15 №-ში უკანასკნელ გვერდზე ეწერა: „ნუ თუ ბ-ნი გოცირიძე, რომელსაც პატივს სცემს საზოგადოება, ხელს უწყობს ასეთ ვაჟბატონებს ხალხი ატყუილონ?“

ამ სიტყვებში ჩვენ ვიგულისხმებდით სახალხო თეატრების სცენის მოყვარეს ბ-ნ ნ. გოცირიძეს. ეხლა, სიამოვნებით უნდა შევნიშნოთ, რომ ჩვენ მიერ აღნიშნული „გოცირიძე“ სრულებით არ ყოფილა ბ. ნ გოცირიძე. ჩვენ შეცდომაში შეგვიყვანა იმ გარემოებამ, რომ წარმოდგენის ინიციატორთ ბ-ნ გოცირიძის სახელი არ აღენიშნათ აფიშაში. ჩვენ სიამოვნებით ვასწორებთ ამ შეცდომას.

პარნასი.

შეცდომის გასწორება.

წინა №-ის „გზა-და-გზა“-ში კორექტურულ შეცდომით დაბეჭდილია მეორე სვეტში: „მეტათ გააძლიერებდა და შეაფერხებდა საზოგადოებრივ ცხოვრებას“. უნდა იყოს: „გააძლიერებდა და შეაფერხებდა და სხ.“ მესამე სვეტშია: „სოციალდემოკრატს არ შეჰფერის ასეთი განმარტოვებული მსჯელობა“. უნდა იყოს: „სოციალდემოკრატს არ შეჰფერის ასეთი განმარტოვებული მსჯელობა“.

რედაქტორ-გამომცემელი **ანთ. გიორგობიანი.**

განცხადებანი.

ახალი გამოცემანი

იაკობ გოგებაშვილის სახელმძღვანელოებისა.

დედა-ენა, ნაწილი მეორე, ოცდა- მესამე გამოცემა წერა-კითხვის საზოგადოებისა. ჩამატებული აქვს ექვსი გვერდი ახალის საწერი დედნისა და თორმეტი, ნოტებზე გადაღებული, სახალხო სიმღერა: კახური, ქართლული, იმერული, გურული, მეგრული, სვანური. ფასი იგივეა.

დედა-ენა, ნიწილი პირველი, გამოცემა ოცდა-მეოთხე, დაბეჭდილია ახლად ჩამოსხმული ასოებით, იპყრობს სამს გვერდს მსხვილის ხელის დედნისას. ფასი იგივეა.

რუსსკოე სლოვო, ნაწილი პირველი, მეთექვსმეტე გამოცემა, იპყრობს ახალს პეტერბურგში დამზადებულს ნიმუშებს რუსულის პირდაპირის წერისას. ფასი იგივეა.

რვეულები, პირდაპირი რუსული წერისა, საუკეთესო ქაღალდზე დაბეჭდილი, იყიდება წერა-კითხვის საზოგადოებაში და ბრიქუროვთან. ფასი სამი კაპეიკი.

ელექტრო-მბეჭდავი ამბ. „სოფრაპანი“, მადათოვის კუნძული, სახლი მუხრანსკისა № 1.